984.051
M223c
cop.2

CRONICA DE LAS FIESTAS DEL PRIMER CENTENARIO

DE BOLIVIA

PUBLICADA POR

JORGE MAC LEAN Y ESTENOS

CONFRATERNIDAD PERU-BOLIVIANA

LIMA—PERU
IMPRENTA EDUARDO RAVAGO
ZARATE 479
1926

UNIVERSITY OF
ILLINOIS LIBRARY
AT URBANA-CHAMPAIGN
BOOKSTACKS

CRONICA DE LAS FIESTAS DEL PRIMER CENTENARIO

DE BOLIVIA

PUBLICADA POR

JORGE MAC LEAN Y ESTENOS

CONFRATERNIDAD PERU-BOLIVIANA

—LIMA—
IMPRENTA EDUARDO RAVAGO
ZARATE 479
——1926——

Para Whisky, con todo el afecto de su amigo siempre Millarkeau 1927

LA HISTORIA DEL CENTENARIO DE BOLIVIA

La Celebración del Centenario de la Indpendencia Boliviana ha permitido poner de relieve ante la América y Europa los progresos alcanzados por el país en el siglo trascurrido y muy en especial en el último decenio en que un gobernante honrado y patriota ha sabido poner en actividad con su ejemplo, sus iniciativas y su firmeza todas las fuerzas latentes de Bolivia.

Los festejos que acaban de terminar constituyen, pues un gran triunfo para Bolivia, una prueba elocuente de que es un país en aptitud de acoger a las gentes de capital y de empresa, y un triunfo personal del Presidente Saavedra, ya por que concibió é hizo ejecutar numerosas obras publicas que en esta ocasion se han inagurado; ya por su actuación acogedora durante los festejos, llena de gallardía, de amable y digna llaneza con la que supo conquistarse las mas calurosas simpatías.

¡En verdad que digno de los Libertadores fué el Mandatario a quien correspondió celebrar este primer Centenario de la heróica hazaña!

Memorables, pues, por todos conceptos son los hechos con que Bolivia ha celebrado el Centenario que consolidó su Independencia y yo creo cumplir con un deber para con los bolivianos que tan cordial acogida me dispensaron durante mi esta-

Latin American Mon.

día en su país al recoger en este libro la historia ordenada y prolija de estos festejos memorables, dándole vida a la palabra escrita con las numerosas ilustraciones que aquí incluyo y que muestran, con la magía del arte, el desarrollo portentoso de las fiestas Centenarias de Bolivia.

Creo que en esta obra los magnos sucesos se presentan con absoluta probidad y sin intencionales omisiones, pues he querido que sea no solo fuente de información para el lector contemporaneo sino también un documento impresindible para el historiador que le permita mostrar a la generaciones venideras lo que valía y lo que pudo el esfuerzo de los hombres del partido republicano presidido por DON BAUTISTA SAAVEDRA.

JORGE MAC LEAN Y ESTENOS

984.051
M223c
Cop 2

EXCELENTISIMO SEÑOR DOCTOR DON JUAN BAUTISTA SAAVEDRA

Presidente de la República de Bolivia durante las fiestas Centenarias de esa República.

Don. Bautista Saavedra

El Presidente Saavedra sucedió a don José Gutiérrez Guerra, comenzando su periodo desde el año 21. Es una de las figuras más resaltantes de Bolivia. Nació en La Paz el 30 de Agosto de 1870, hizo sus estudios secundarios en el Colegio Seminario de esa Ciudad. En seguidad se dedicó al estudio de la Jurisprudencia é ingreso a la Facultad de Derecho de la Universidad de La Paz. El año de 1897 dió su exámen de abogado e inmediatamente después rindió otro exámen de competencia para dirigir la Catedra de Filosofia de derecho en instrucción libre. Al poco tiempo de esto se le nombró Rector del Colegio de Trinidad. El gobierno promovió un concurso para la obtención de las catedras de la facultad de derecho y ciencias politicas; se presentó el doctor Saavedra a disputar la de Derecho Penal, la que obtuvo en lid honrosa.

Se destacó siempre en la Universidad por su talento e ilustración. El año 98 inició desde las columnas de «El Telegrafo las luchas politicas de su país y muy pronto ocupó la dirección de ese diario.

El año 1902 se le nombró Director general de Límites. En esa época dió a la publicidad su famoso folleto «El litigio Perú–Boliviano», siguiendo a esta publicación muchas otras obras de caracter internacional, jurídico, estadistico e histórico.

Como escritor tuvo siempre un lugar preferente en el periodismo.

El Presidente Saavedra en el año de 1903 desempeñó la importantisima misión en España, de investigar la documentación que sirvió de base para la defensa boliviana en el pleito de límites con el Perú, ante el tribunal arbitral argentino.

La carrera pública del doctor Saavedra ha sido activísima. Tan pronto le tenemos desempeñando cargos diplomáticos, como ocupado en su profesión o interviniendo con eficacia en la politica del pais. En 1909 desempeñó la cartera de Justicia e instrucción; en 1910 ingreso al Congreso Nacional como Senador; en 1912 fué Ministro Plenipontenciario ante nuestro gobierno y en 1918 fué diputado en representación de los intereses del Partido Pepublicano. Era uno de los fundadores de este partido que actuó desde 1914.

La labor del gobierno del doctor Saavedra ha sido muy proficua. Empuñando las riendas del poder en momento dificiles, supo encaminar los destinos de Bolivia con sagacidad, energía, espiritu sereno, organizador y justiciero. El fomentó la industria minera, la colonización e inmigración. La protección de la raza indígena, el progreso del ejército, han sido objeto de su preocupación constante. A él se le debe además el gran impulso que recibió el trabajo de la red ferroviaria de Bolivia. La construcción del ferrocarril de Sucre a Potosi, fué energicamente acelerado por él y en la importante linea por los valles de Yungas al rio Beni, llevándose a cabo la construcción de este ferrocarril encontrandose ya los trabajos en Yervani. La construcción del ferrocarril internacional argentino-boliviano habia quedado paralizada, el Presidente Saavedra impulsó de una manera extraordinaria esta obra y en Mayo de 1924 pudo ser librado al tráfico el sector Villazón—Tupiza, faltaban tan solo unos setenta kilometros de construcción entre Tupiza y Atocha habiendose concluido totalmente la obra con motivo del Primer Centenario inaugurandose la linea con la llegada de un tren argentino salido especialmete desde Buenos Aires y haciendo el recorrido completo hasta La Paz.

El Presidente Saavedra es un sincero amigo nuestro ha-

biéndolo demostrado con su concurrencia personal a nuestras fiestas Centenarias celebradas en Lima el año 24 con motivo del Centenario de Ayacucho; asistiendo además una Embajada especial presidida por el eminente pensador Jaime Freire y enviando también cuarenta Cadetes de la Escuela Militar de La Paz. Demás esta mencionar el sinnumero de demostraciones de simpatía que recibió el Presidente Saavedra desde su llegada al territorio peruano hasta su partida.

El doctor Saavedra ha estrechado sus relaciones con nuestro gobierno cada vez más, habiéndose firmado durante su gobierno el tratado de límites entre el Perú y Bolivia y habiendo sido aprobado en el Congreso Boliviano la construcción del ferrocarril Juliaca—La Paz.

El Presidente Saavedra tuvo el orgullo de gobernar al pais en la fecha de su Primer Centenario. Debido a su esfuerzo y aunque manos perversas quisieron destruir lo hecho por él las fiestas resultaron suntuosisimas.

El 3 de setiembre de 1925 dejó el poder don Bautista Saavedra asumiendo la jefatura del Estado don Felipe Guzman, actual Presidente del Senado que nos visitára tambien para nuestras fiestas de Ayacucho enviado por el Congreso Boliviano como su representante. La manifestación que recibió el Presi lente Saavedra al dejar el poder no la ha recibido ningún mandatario boliviano.Centenares de personas se hallaban estacionadas a la salida del Congreso quienes acompañaron al Presidente hasta su domicilio particular siendo este acto muy emocionante.

El doctor Saavedra fatigado por la ardua tarea desempeñada durante cinco años quizo retirarse para atender a sus asuntos particulares, pero sus amigos lo han llevado para que presida al Partido Republicano. Y el nuevo Gobierno reconociendo sus merecidas cualides y enormes servicios prestados al pais, lo acaba de nombrar Enviado Extraordinario y Ministro Plenipotenciario en Suiza, Bélgica y Holanda.

El doctor Saavedra posee las condecoraciones siguientes.

Gran Collar de Brillantes de la Orden del Condor de los Andes.

Gran Cruz de Brillantes de la Orden del Sol del Perú.
Gran Oficial de la Sociedad Nacional de la Cruz Roja.
Gran Cruz de Boyacá de Colombia.
Gran Cruz de la Orden de Piana de la Santa Sede.
Gran Cruz de la Espiga de Oro de la China.
Gran Oficial de la Orden del Sol Naciente del Japón.
Gran Cruz de la Orden de Leopoldo de Bélgica.
Comendador de la Orden Honor y Mérito de Cuba.

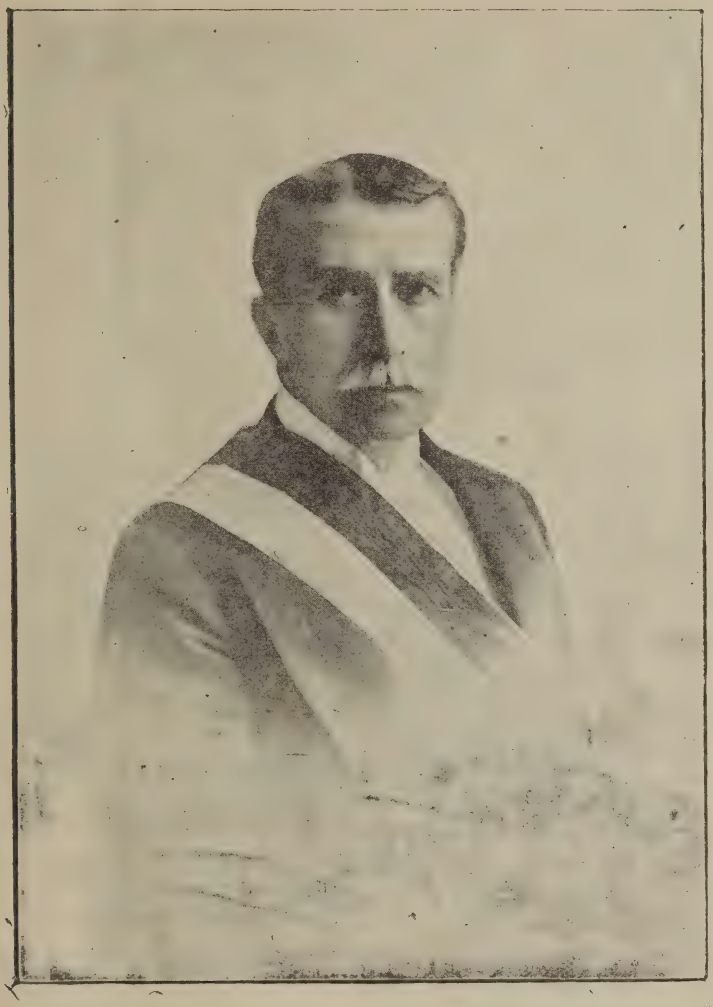

EXCELENTISIMO SEÑOR DON AUGUSTO B. LEGUIA

Presidente de la República del Perú

El Presidente Leguía

El Presidente Leguía es el más fuerte y el más capacitado de todos los presidentes que nuestro país ha producido desde la declaración de su Independencia. ¿Cual es el secreto de esto? Su caracter, su rígida clara visión de los asuntas públicos, una evidente previsión que lo ha hecho acrecentar su experiencia tanto en sus métodos como en todos los ramos complicados de la industria, el comercio y los asuntos financieros combinado a esto con su genio especial de estadista y parlamentario.

Augusto B. Leguía nació el 19 de febrero de 1863 en Lambayeque. Su padre fué don Nicanor Leguía cuya familia figuró prominentemente en la guerra de la Independencia. Su madre fué la señora doña Carmen Salcedo, hija de una vieja y linajuda familia peruana. Sus primeros estudios los hizo en Valparaiso y a su regreso a Lima formó parte de la firma Prevost y Compañia. Esto fué en 1879, a los comienzos de la desastrosa guerra entre el Perú y Chile. En estas circunstancias tan apremiantes el futuro Presidente no pudo soportar por más tiempo sus tranquilas y habituales labores de simple ciudadano y requerido por sus ansias de patriotismo se enroló en el Ejército de Reserva formado por Piérola para la defensa de Lima. Durante la invasión se distinguió y entre otras cosas tomó parte en la más terrible batalla de Sud America: la batalla de Miraflores.

Pasada la ocupación de Lima por Chile, Leguía retornó a la oficina Prevost y comenzó a entrenarse en los negocios, lo cual debía ser el origen de su brillante y futura carrera política.

En 1886 los señores Prevost suspendieron sus negocios y Leguía y Enrique Prevost se unieron para una liquidación. Más tarde él se hizo representante de don Manuel Montero en la jefatura de la hacienda "Caucato" en Ica en la cual don Enrique era administrador. En el año 1886 trabaja en el *Staff of the New York Insurafe Company* siendo nombrado muy pronto por sus méritos Sub-Gerente de la Compañía en el Perú, Ecuador y Bolivia. Su actuación más notable en el mundo de los negocios fué la organización que dió al departamento peruano de la "Sud América" y una importante compañía argentina de seguros. Siguiendo a esto vino la formación de la British Sugar Company Limited.

La experiencia práctica ganada en estas y otras empresas en el Perú lo condujo en aquel histórico momento de 1903 a poner su pié en el primer escalón de su escalera política comenzando como Ministro de Hacienda en la época de Candamo, posición en que lo sostúvo también su sucesor el señor Pardo. En 1908 Leguía fué elegido Presidente de la República. Su carrera al frente de la Primera Magistratura del País fué excepcionalmente brillante y no necesitamos mencionarla. Todos la conocen y la aplauden.

El 29 de mayo de 1909 el Partido Demócrata, por una intempestiva revolución se quiso posesionar del poder y sitiando al Presidente, lo condujo ante la estatua de Bolivar en la Plaza de la Inquisición, allí lo presionó, por todos los medios posibles a que dimitiera el mando en favor de ellos y en sus amenazas para conseguir este maquiavélico fin llegaron hasta el extremo de intimidarlo con la muerte. El permaneció impasible, estoicamente, inflexible ante estos peligros siendo recuperado por las tropas fieles a su gobierno después de tres horas en las que con la inmensidad de la prueba de caracter que había dado, desorientó por completo a sus adversarios retornando a la Casa de Pizarro en medio del entusiasmo general del pueblo y del ejército que lo vitoreaban sin cesar.

Importantes asuntos cuya solución ocupaba intensamente la atención de sus predecesores y la cual nunca había sido encontrada estalló ahora. Este fué el conflicto con el Ecuador el año 1910,y no solamente con el Ecuador sino también con Colombia y Bolivia. El Presidente movilizó un ejército de 25.000 hombres completamente armados y equipados para repeler los posibles átaques del Ecuador, evitados por la amigable intervención de Estados Unidos, Brasil y Argentina, resolviéndose el asunto en paz. En aquellos días también la vieja y peligrosa cuestión de límites con el Brasil y Bolivia fué amigablemente solucionada sin dejar, como ocurre cuando se trata de cuestión de fronteras, los resentimientos entre los países.

Sin embargo de uno de los estados de Sud-América parece perdida la esperanza de un espíritu para crear un ambiente de simpatía y cordialidad. Las turbas chilenas apoyadas y mandadas por las autoridades cometieron ultrajes en todo momento contra los ciudadanos peruanos y sus propiedades y en consecuencia el Presidente Leguía se vió obligado a retirar la Legación peruana en Santiago y a enviar al Ministro chileno en Lima sus pasaportes.

El Presidente Leguía supo dar la importancia merecida al Ejército como a la Armada tratando de asegurar así una posición defensiva. El compró para el Perú los primeros submarinos que se han poseido en Sud América, mostrando así, otro aspecto de su ciencia general abarcando conocimientos en asuntos navales.El fundó después la Escuala de Aviación. Además de todo esto existe un gran número de otras importantes cuestiones atendidas y solucionadas por él en su infatigable actividad, irrigación, a la que dió la iniciación y aseguró su futuro desenvolvimiento. Como buen conocedor aquí supo darse cuenta de la importancia de la obra Irrigación de las Pampas del Imperial. Sanidad, Educación y otros problemas administrativos fueron cuidadosamente estudiados por él sin abandonar su gran proyecto referente a la creación del Banco de Reserva del Perú, que más tarde hubo de convertirse en realidad.

El 24 de setiembre de 1912 don Guillermo Billinghurst subió a la presidencia y a los comienzos de su periodo obstaculi-

zó el desenvolvimiento de los planes ideados por el señor Leguía rescindiendo el contrato para la creación de una flotilla de submarinos. En julio de 1913 la residencia particular del Presidente en la calle de Pando fué asaltada por una turba asalarida que trataba de asesinarlo y esto trajo como consecuencia lamentables desgracias por ambas partes. Tales acontecimientos daban a sus amigos motivos de excusa para su prisión a fin de poder ausentarlo de su tierra nativa por la que èl había hecho tanto. Esto fué el resultado.

Se estableció en Londres donde se hizo muy pronto conocido en el círculo de los negocios y de la sociedad. Durante la guerra mundial permaneció firmemente al lado de los aliados para destruir los poderes centrales y obligó a sus amigos de Lima a presionar los resortes oficiales para que se pusiera el Perú al lado de los aliados.

Entonces una demanda popular le insinuó la idea de retornar al Perú en febrero de 1919. En estas condiciones surgió su candidatura a la presidencia de la república y todos los esfuerzos empleados por sus amigos para contrarrestar esta opinión popular no tuvieron ningún efecto. El 4 de julio de 1919 se inauguró su período presidencial por segunda vez.

Fácil trabajo y progreso constructivo han sido las características de su acción presidencial durante su brillante carrera. Con esta política y estos benéficos resultados para el Perú manifestó al representante de la Prensa Unida en enero de ese año "Estoy complacido de ver que los Estados Unidos toman gran interés por mantener la paz en los estados latino-americanos". La covicción del presidente es aquí revelada en el sentido de que el progreso y la civilización del mundo y por consiguiente del Perú es asegurada solamente a condición de que las tendencias guerreras sean reiteradas y repelidas a toda costa. Su esperanza en el futuro del Perú, en su población, en su valor como potencia en el mundo en su infinito crecimiento material es supremo. El Perú, dice, hará progresos en los próximos diez años que dejarán atónitos al mundo. Los recursos de este país son enormes. Su extensión y variedad no desarrolladas aún la transformarán en una nación sin igual y entonces los

hombres que hallan estado al frente del gobierno del Perú en el tiempo presente deben tratar a toda costa de mantener la paz y, encaminar el país a un desenvolvimiento normal.

Esas son las palabras de este patriota hombre de estado, de este práctico idealista, de este Jefe lleno de entusiasmo por su país Ellas son la promesa de un brillante y engrandecedor esfuerzo del que se halla animado. Pero la fructificación de todas estas promesas es asegurar al Perú por la carrera de un hombre que ha sido tratado cruelmente por la experiencia y que ha pasado por grandes pruebas cuando su país ha descansado en sus hombros.

Reelegido en 1924, el Presidente Leguía, dedica todos sus empeños a liquidar el viejo problema de Tacna y Arica que sometido al fallo del Presidente Coolidge, está en vísperas de solucionarse, señalando para el Perú un triunfo único de su historia.

El Presidente Leguía es un decidido amigo de Bolivia, habiéndolo asi demostrado en el reciente Centenario de la República hermana acreditando una Embajada Especial y enviando en representación de nuestro ejército 40 cadetes de la Escuela Militar de Chorrillos.

Los sinceros y expresivos discursos pronunciados por él en el dia de la presentación de credenciales del nuevo Enviado Extraordinario y Ministro Plenipotenciario don Demetrio Canelas, y el dia de la llegada del ex-presidente Saavedra son una prueba evidente de su amistad con Bolivia.

Al Presidente Leguía se le han concedido las siguientes condecoraciones:

Gran Cruz en brillantes de la Orden del Sol del Perú.

Medalla en brillantes del Centenario de la Proclamación de la Independencia del Perú.

Medalla en Brillantes del Centenario de la Batalla de Ayacucho.

Gran Cruz de la Legión de Honor de Francia.

Gran Cruz de la Real y Distinguida Orden de Carlos III de España.

Gran Cruz de la Orden de Santiago de la Espada de Portugal

Gran Cruz de la Orden de San Mauricio y San Lázaro de Italia.

Gran Cruz de la Orden de Piana de la Santa Sede.

Gran Cruz de la Orden el Condor de los Andes de Bolivia.

Gran Cruz de la Orden del Salvador de Grecia.

Gran Cruz de la Orden de Leopoldo de Bélgica.

Gran Cruz de la Orden del León Noerlandes.

Gran Cruz de la Orden de Dennebrog Dinamarca.

Gran Cruz de la Orden de San Olav de Noruega.

Gran Cruz de la Orden del Imperio Británico.

Gran Cruz de la Orden del Honor y Mérito de Cuba.

Collar de la Orden del Libertador de Venezuela.

Gran Cruz de la Orden del Cristiano del Japón.

Gran Cruz de la más alta condecoración al Mérito (Ta Jueng Chang) de la China.

Gran Cruz de la Orden de Carol de Rumanía.

Gran Cruz de la Orden de la Redención Africana de Liberia.

La Condecoración al Mérito de Primera Clase del Ecuador.

Cruz de Boyacá de Primera Clase de Colombia.

Medalla de Oro del Centenario de Costa Rica.

EXCELENTISIMO SEÑOR DOCTOR DON
EDUARDO DIEZ DE MEDINA

Ministro de Relaciones Exteriores de
la República de Bolivia

El prestigioso escritor boliviano don Luis Sansuste traza con acierto en el decir, con palabra oportuna y acertado juicio una semblanza de alto valor crítico, sobre la personalidad de don Eduardo Diez de Medina, Canciller de Bolivia que en la hora actual dedica todos sus empeños a estrechar los vínculos espirituales entre las naciones hermanas de este continente.

Don Eduardo Diez de Medina

Hijo de un varón ilustre-ilustres por su abolengo e ilustre por su talento–don Eduardo Diez de Medina, nació en la ciudad de La Paz el 8 de febrero de 1882. Tiene, pues, en la actualidad el que es hoy Canciller de la República, 43 años. Y puede afirmarse, sin hipérbole, que son 44 años fecundamente vividos y que representan la labor de un ciudadano, cuyas actividades han abarcado la literatura, la política y principalmente, la diplomacia.

Vamos a trazar la carrera política y diplomática del señor Diez de Medina.

A atenernos a datos publicados, el señor Diez de Medina inició su carrera diplomática en 1899 como Oficial Segundo del Ministerio de Relaciones Exteriores. Quienes tengan conocimiento aproximado de lo que es la Cancilleria boliviana, saben que por esa Secretaria de Estado han pasado las inteligencias mejor preparadas; pero como la diplomacia ha sido en Bolivia, casi siempre, subordinada a los intereses de la política interna, pocos han podido desarrollar una carrera en esta esfera administrativa.

El señor Diez de Medina, a excepción de los pocos años dedicados a otras actividades, ha recorrido, cargo por cargo, todo el escalafón diplomático y después de ser promovido en 1901

al puesto de Jefe de Sección Diplomática, ha desempeñado funciones de verdadera importancia

Segundo Secretario de la Legación establecida en la República Argentina pasó a ser en 1906, Primer Secretario de la Legación establecida en Madrid, habiendo ejercido en esa capital las funciones de Encargado de Negocios. Posteriormente el año 1906, fué acreditado como Primer Secretario de la Legación de Bolivia en Gran Bretaña.

Hasta 1911, el señor Diez de Medina interrumpio momentáneamente sus actividades diplomáticas, que las reanudó ese año, aceptando el cargo de Primer Secretario de la Legación en Chile que casi siempre, ha sido encomendado a personas de capacidad intelectual, pues las relaciones de Bolivia con el Gobierno de la Moneda exigen los servicios de agentes diplomáticos de esa condición. Fueron muy importantes las labores del señor Diez de Medina en la Legación en Chile, pues, durante 1912, hallándose como Jefe de esa Legación en calidad de Encargado de Negocios, le cupo sostener ante el Gobierno de Santiago, en notas diplomáticas que merecieron el franco aplauso de personalidades como don Zoilo Flores, los derechos bolivianos en la cuestión del Toco, sentando doctrinas avanzadas que ha consagrado el derecho de gentes.

Llamado al país, el señor Diez de Medina regresó a Bolivia en 1913 para asumir las delicadas funciones de Subsecretario de Relaciones Exteriores, que requieren un conocimiento general de los asuntos diplomáticos del país y en 1917, con ocasión de las visitas de las Embajadas Extraordinarias acreditadas por los países amigos para la trasmisión presidencial, el señor Diez de Medina fué nombrado Introductor de Embajadores con rango de Ministro residente.

El Gobierno inaugurado en 1917, se inició con un programa internacional que contemplaba el franco acercamiento con los países vecinos y resolvió también aprovechar los servicios del señor Diez de Medina, disponiendo su ascenso en la carrera diplomática y encomendándole una importante misión ante los Gobiernos del Paraguay y Uruguay con el rango de Enviado Extraordinario y Ministro Plenipotenciario.

Producido en el país el cambio de situación política que le dió por resultado la elección del señor Saavedra a la Presidencia de la República, la diplomacia boliviana continuó mereciendo los servicios del señor Diez de Medina. En 1920, fué designado Director de Propaganda Internacional y, posteriormente, Subsecretario de Relaciones Exteriores con rango de Ministro Plenipotenciario. Fué hallándose en estas funciones, que se le nombró Ministro interino del ramo y en tal carácter, cupo al señor Diez de Medina intervenir en importantes gestiones diplomáticas, la principal de las cuales fué la invitación dirigida al Gobierno de Chile para la revisión del Tratado de Paz y Amistad de 1904 en forma que consultase los permanentes intereses de ambos países, y sobre todo, la reintegración marítima de Bolivia. Esta gestión fué planteada en la forma que la opinión pública aplaudió, sin reserva, los pasos de la Cancillería de Bolivia.

Posteriormente el señor Diez de Medina fue invitado a trasladarse a la República Argentina para hacerse cargo interinamente de la Legación acreditada ante el Gobierno del señor Alvear como E. E. y Ministro Plenipotenciario. En tal capacidad, sirvió los intereses del país, habiendo contribuido eficazmente—y con amplio conocimiento de causa a la solución del antiguo problema de fronteras, que está por alcanzar un resultado provechoso para ambas naciones.

De Buenos Aires el señor Diez de Medina pasó a la Asunción del Paraguay para representar al país con el elevado carácter de Embajador Extraordinario en la trasmisión del mando presidencial y, restituído a la patria, el Gobierno acaba de designarlo Ministro de Relaciones Exteriores en momentos de verdadera expectación para la solución del laudo arbitral dictado por el Presidente Coolidge en la cuestión de Tacna y Arica como definitiva, si no se contempla, en una u otra forma, la realización del anhelo boliviano de obtener un puerto en el Pacífico.

Propagandista decidido de esta noble causa, el señor Diez de Medina ha enriquecido la bibliografía internacional con innumerables obras destinadas a defender los permanentes intereses de Bolivia. Una de ellas-"La cuestión del Pacífico y la

Política Internacional de Bolivia"–estuvo destinada a refutar las ideas emitidas por el ex-Canciller de Chile, señor Barros Borgoño, y logró resonancia continental.

Fué en vista de esa labor, que el H. Senado Nacional acordó, por unanimidad, un voto de aplauso al señor Diez de Medina, distinción única en los anales de la diplomacia del pais.

Diversos Gobiernos han honrado al señor Diez de Medina con altas condecoraciones. Entre ellos se pueden citar los de los siguientes países: España, Chile, Japón, Perú, Francia, Colombia, Bélgica y Santa Sede.

En otras esferas administrativas, el señor Diez de Medina ha prestado importantes servicios a la Nación, pues ha ejercido también los siguientes cargos: Oficial Mayor del Ministerio de Guerra.—Prefecto y Comandante General del Departamento de Oruro.—Presidente del H. Concejo Municipal de La Paz.—Ministro interino de Instrucción Pública.—Ministro interino de Gobierno y Justicia.

Don Eduardo Diez de Medina desempeñó la cartera de Relaciones Exteriores durante las fiestas del Centenario habiendo contribuido en gran parte al realce de ellas, al dejar el poder don Bautista Saavedra el Dr. Diez de Medina renuncia el cargo que desempeñaba y al inaugurarse el reciente gobierno de Don Hernando de Siles, este reconociendo las grandes obras realizadas por el señor Diez de Medina le encomienda la cartera de Instrucción Pública al mismo tiempo para que desempeñe interinamente la cartera de Relaciones hasta que llegue el titular.

El deber de respetar los Tratados y darles fiel cumplimiento no presume la obligación de Tratados inmutables y eternos. — Todo contrato humano es susceptible de ser revocado, a condición que ello se realice de acuerdo entre las Partes que lo ajustaron y conforme a derecho.

Félix de Medina

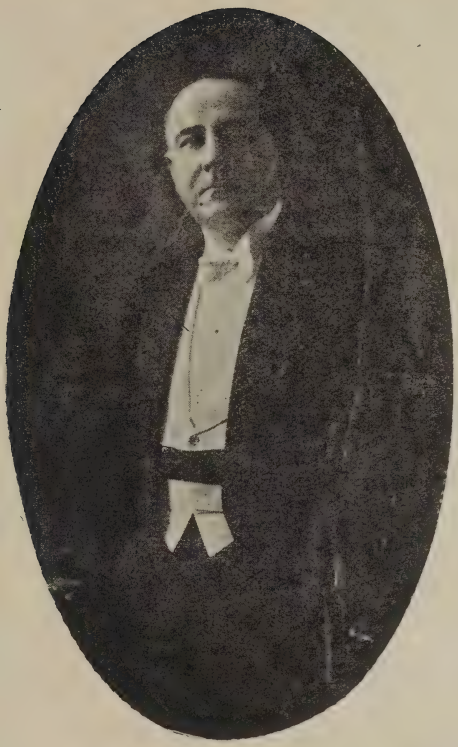

EXCELENTISIMO SEÑOR DOCTOR DON
CESAR A ELGUERA
Ministro de Relaciones Exteriores
del Perú.

Nuestro Canciller

El doctor don César A. Elguera, nació en Lima el 28 de marzo de 1874. Terminó sus estudios en la Facultad de Jurisprudencia y se inició en la carrera diplomática el 5 de noviembre de 1901, como Agregado Civil a la Legacion del Perú en la América Central, fué ascendido el 14 de noviembre del mismo año a Secretario de Segunda Clase permaneciendo en este cargo hasta 1902.

El 4 de abril de 1907 se le nombró Secretario de Segunda clase en Bolivia, actuando alli como Encargado de Negocios Ad-interin, desde el 31 de enero de 1908, hasta el 5 de junio de 1909.

El 28 de abril de le nombró Secretario de Segunda Clase en en Italia desempeñando el cargo de Encargado de Negocios Ad-interin, desde el 7 de agosto de 1909, hasta el 4 de febrero de 1910. De regreso al Perú se le nombró Jefe de la Sección Diplomática en el Ministerio de Relaciones Exteriores hasta el año 1913 que se le llamó para desempeñar el interinato de la Oficialía Mayor hasta nombrarsele titular el 9 de febrero de 1914. Ha sido Director y fundador del Instituto de Primera Enseñanza el año 1901.

Desde el 9 de febrero de 1914 desempeñó la Oficialia Mayor hasta el 8 de Agosto de 1922 en que se le envió a las fiestas centenarias del Brasil como Enviado Extraordinario y Ministro

Plenipotenciario en Misión Especial. De regreso en Lima el 18 de octubre del mismo año se reencargó de la Oficialia Mayor. Siendo nombrado Ministro de Relaciones Exteriores el 4 de abril de 1924, renunciando la cartera el 12 de octubre del mismo año en que comenzó el nuevo periodo Presidencial. Reencargado de la Oficialía Mayor fué llamado por segunda vez para desempeñar el delicado cargo de Ministro de Relaciones Exteriores el 19 de junio de 1925, cargo que desempeña con todo acierto actualmente.

Nuestro actual Canciller posee títulos sobrados para figurar en la aristocracia de los hombres ilustres del país.

El Doctor César Elguera es uno de esos hombres dignos de admiración. En su despacho del Palacio de los Marqueses de Torre Tagle, dentro de una habitación suntuosa, llena de un raro prestigio señorial, calladamente trabaja con hondo fervor, trabaja pacientemente en silencio. Y este silencio ni es humildad ni es orgullo. No es más que la cumplida posesión de un bien que lleva su fin y su recompensa en sí mismo, y que por eso se contiene dentro de su propia amplitud, sin aspirar a salir de sí con impetu y alarde.

Nadie le escatima elogios ni le regatea méritos. Su figura es la estampa del poder ejercido con suavidad y obstinación. El sólo representa un tributo de soberanía y en la pureza de sus propios actos reconoce el país su propia alma, impecable é inviolable. El Canciller Elguera detesta la política. Su única politica estriba en un elevado concepto de la dignidad nacional. Delicado y displicente a la vez, une a la gravedad de lo extraño la sencillez de los hábitos, esa sencillez exterior que carácteriza a todo lo que es algo en el Perú. Su credo como funcionario, el mismo lo ha expresado más de una vez: "Dadme todo el deber por el deber mismo" y su aspiración en la vida es "no perder nunca la confianza y la estimación de los mios en la vida privada y en la pública a mantenerme siempre lejos de las agitaciones políticas".

Incansable en su labor, permanentemente ocupado en su inmenso taller, entre columnas de libros y expedientes y mapas y planos, se le advierta empeñado en trazar las lineas y contor-

nos del Perú futuro, de la nación poderosa en la ciencia, en el derecho y en la fuerza, que concreta sus anhelos.

Ferviente panamericanista, el doctor Elguera ha colaborado con los diversos gobiernos que se han sucedido durante los últimos dieciseis años, desde la Oficialia Mayor del Ministerio de Relaciones Exteriores a poner término, amigablemente, a los litigios de fronteras con los paises limitrofes. En la actualidad unicamente con Colombia y Ecuador tiene el Perú que arreglar diferencias fronterizas; con Colombia sólo falta la aprobación del protocolo respectivo y con el Ecuador ya se han planteado, las bases de una negociaciòn final.

Al doctor Elguera se debe, en gran parte, el haber conseguido arrastrar a Chile al arbitraje de Washington para solucionar nuestro viejo problema de Tacna y Arica, que hoy se encuentra en gran pie y que el mundo entero se ha podido dar cuenta exacta de la falsía chilena y de cual de las dos partes tiene la justicia.

Señalando pues en definitiva y por tratados y convenios las fronteras histórico geograficas del Perú, el Canciller Elguera garantiza la paz. Sobre ellas el trabajo y la libertad, completarán su obra de redención. Casi por liquidar los litigios de limites con sus vecinos, ya por medio de arbitrajes o por convenios directos, cesan las desconfianzas y los recelos, la incertidumbre y la amenaza, y victorioso en el equilibrio del continente americano el Perú comienza a deslumbrar al mundo con los destellos de su rápida prosperidad.

El Canciller Elguera es para nuestra América una simpatica figura. La democracia americana ve en el una verdadera capacidad. Una regla cierta de estimación hacia los grandes hombres es la comparación de la capacidad en exámen con sus medios y las necesidades de la época en que sus facultades tiene aplicación, dice Alberdi.

Dejándome conducir por este principio de criterio veo que él que constituye un capacidad en América no la constituye en Europa y viceversa.

No son capaces precisamente entre nosotros los hombres poseedores de un caudal más o menos considerable de conoci-

mientos abstractos y generales en este o aquel ramo de la administración. En paises como los nuestros donde la teoria de los hechos que constituyen nuestra existencia pública no esta formada, donde los medios mas eficaces de acción están por descubrirse y organizarse, las verdaderas capacidades son aquellas que se apoyan en un buen sentido práctico y seguro tacto, en la ojeada primera y en la deliberación instintiva. Una señal casi cierta que estas calidades asisten a un hombre público es lo que se llama su buena estrella en el resultado de las empresas confiadas a su dirección. Según esta regla pocos hombres públicos posee el Perú de más indisputable capacidad que el doctor César Elguera, cuyos pasos han sido y son siempre guiados por la luz de esa estrella que los fatalistas divisan en el cielo y que en realidad alumbra en el fondo del hombre concienzudo.

Al doctor Elguera se le han concedido las siguientes condecoraciones:

Gran Cruz de la Orden del Sol del Perú.
Gran Cruz de la Corona de Italia.
Gran Cruz de la Orden de San Jorge de Grecia.
Gran Cruz de la Corona de Rumanía.
Gran Cruz de la Orden del Libertador de Venezuela.
Gran Cruz de la Orden de Leopoldo de Bélgica.
Gran Cruz de la Orden Africana de Liberia.
Gran Cruz de la Orden de la Espiga de Oro de la China.
Gran Cruz de San Silvestre de la Santa Sede.
Comendador de 1a. clase de la Estrella Polar de Suecia.
Gran Oficial de la Orden de San Olav de Noruega.
Gran Oficial de la Orden del Cristo del Portugal.
Comendador con placa de la Real Orden de Carlos III de España.
Comendudor de la Legión de Honor de Francia.
Oficial de Instrucción Pública de la República Francesa.
Gran Oficial de la Orden del Sol Naciente del Japón.
Comendador de la Orden de Honor y Mérito de la Cruz Roja de Cuba.
Gran Oficial de la Orden del Condor de los Andes de Bolivia.
La Condecoración al Mérito de Primera Clase del Ecuador.
La Cruz de Boyacá en la Primera Clase de Colombia.
Medallas del Centenario del Perú, Brasil y Costa Rica.

Pueblos gemelos, en sus intereses morales y materiales, Bolivia y el Perú deben unirse en una aspiración de justicia reparadora continuando la obra de su engrandecimiento dentro de los límites en que nacieron a la vida de independencia

César Alguera

Acta de Independencia de la República de Bolivia.

Adoptada en la Sesión del 6 de Agosto de 1825 por la Asamblea Deliberante del Alto Perú.

La Representación Soberana de las provincias del Alto Perú, profundamente penetrada del grandor, é inmenso peso de su responsabilidad para con el Cielo, y con la tierra, en el acto de pronunciar la suerte futura de sus Comitentes, despojándose en el Aras de la Justicia, de todo espíritu de parcialidad, interes y miras privadas: habiendo implorado llena de sumisión, y respetuoso ardor la paternal existencia del Hacedor Santo del Orbe, y tranquila en lo intimo de su conciencia por la buena fé, detención, justicia, moderación y profundas meditaciones que presiden a la presente resolución; declara solemnemente a nombre y de absoluto poder de sus dignos Representados: Que ha llegado el venturoso dia en que los inalterables y ardientes votos del Alto Perú para emanciparse del poder injusto, opresor y miserable del Rey Fernando Séptimo, mil veces corroborados con la sangre de sus hijos consten con la solemnidad y autenticidad que al presente; y que cese para con esta privilegiada Región la condición degradante de Colonia de la España, junto con toda dependencia, tanto de élla, como de su actual y posteriores

Monarcas; que en consecuencia, y siendo al mismo tiempo interesante a su dicha no asociarse, a ninguna de las Repúblicas vecinas, se erige en un Estado Soberano é Independiente de todas las Naciones, tanto del viejo como del nuevo Mundo, y los del Alto Perú firmes y unánimes en esta tan justa y magnánima resolución protestan a la faz de la tierra entera, que su voluntad irrevocable es gobernarse por si mismos, y ser regidos por la Constitución, Leyes y Aútoridades que ellos propios se diesen, y creyesen más conducentes a su futura felicidad en clase de Nación, y al sostén inalterables de su Santa Religión Cátólica, y de los sacrosantos. Dios. de honor, vida, libertad, igualdad, propiedad y seguridad. Y para la invariabilidad y firmeza de esta resolución se ligan, vinculan y comprometen por medio de esta Representación Soberana, a sostenerla tan firme,constante y heroicamente que en caso necesario sean consagrados con placer a su cumplimiento,defensa inalterabilidad, la vida misma con los haberes, y cuanto hay caro para los hombres.

Imprímase y comuniquese a quien corresponda para su publicación y ejecutación. Dada en la sala de Sesiones en seis de Agosto de mil ochocientos veinticinco, firmada de nuestra mano, y refrendada por nuestros diputados secretarios.

Concluida la lectura firmaron el Acta de Independencia todos los señores Diputados, y se suspendió la Sesión, quedando señalados para la siguiente el día 8 del que rige; y la firmaron todos los señores concurrentes.

BELLEZAS PACEÑAS

Tres distinguidas señoritas de la buena sociedad paceña, las señoritas Maria Cristina Iturralde, Sally Gutierrez y Quica Estenssoro.

HERMOSO GRUPO DE BELLEZAS

Hermoso grupo de bellezas paceñas tomado en el pintoresco Calacoto

Geografía Fisica

La República de Bolivia limita al Norte y el Este con el Brasil, al Sud este con el Paraguay, al Sur con la República Argentina y al sudoeste con Chile y por el Oeste con el Perú. Su extensión superficial es de 1.500.000 kilometros cuadrados, siendo su distancia máxima de Norte a Sur de 1.995 kilometros y de Este a Oeste de 1.384.

Bolivia ocupa por su extensión el tercer lugar de la América del sur excediéndole solo Brasil y Argentina. Casi dos terceras partes del país estan comprendidas en la zona de los Andes y el resto se reparte en los llanos inmensos de este país. La república puede dividirse en dos regiones principales: la altiplanice central y los llanos pantanosos del Este, que se extienden hacia las fronteras del Brasil y de la Argentina. Bolivia apesar de ser diez veces mayor que Inglaterra y dos veces y medio la Francia, a consecuencia de la guerra sostenida contra Chile, este país le tomó la única provincia que le daba salida al mar dejandolo encerrado en el Corazón de la América Austral. Cerca de los 44 grados de latitud, los Andes se bifurcan en dos cadenas que atraviesan el territorio boliviano de Norte a Sur, estando entre estas montañas la elevada meseta que separa la cordillera occidental de la costa de la cordillera oriental o real. Además de estas dos cadenas principales hay tambien un gran

número de serranías que atraviesan el país en distintas direcciones,determinando el sistema orográfico de Bolivia como uno de los más importantes del mundo. Los picos más altos de las cordilleras de Bolivia lo constituyen el «Illimani» con mas de 6.500 metros de altura y el «Huayna Potosi» con 6.715.

Hidrográficamente Bolivia puede dividirse en tres zonas. La región del Amazonas esta irrigada ya por los numerosos afluentes que desaguan en el Amazonas, ya por los tributarios mas pequeños. Los principales de estos rios son el Beni, Mamoré y el Madre de Dios, que una vez unidos forman el Madiera, gran tributario de Amazonas.

Los Andes, Picos del Magestuoso "Illimani".

El Lago mas importante de Bolivia es el Titicaca en la frontera con el Perú. Su extensión abarca 8.340 kilometros cuadrados y mide 112 kilometros de ancho por 223 de largo. Su altura de 3.914 metros, hace que el Titicaca sea el Lago mas alto del mundo. Por el navegan varios vapores que hacen el servicio entre el departamento peruano de Puno hasta Gua-

qui, en la ribera boliviana punto de donde arranca el ferrocarril a La Paz.

La República de Bolivia se divide en ocho departamentos. El de La Paz es el que esta situado mas al Norte y tiene como Capital a la ciudad de su nombre, que es la mas importante de la república. Fué fundada por el Pacificador La Gasca en 1541. La famosa Capital del departamento de Potosí, enclavada en las minas de plata de ese nombre, ha perdido casi ya toda su antigua grandeza, pues apenas es una ciudad que tiene 30.000 habitantes, mientras que durante la dominación española fué una capital de más de 160.000 almas. La ciudad de Oruro, asentada en las planicies salinas del norte del lago Aullagas, es la capital del departamento de su nombre y aun cuando es una ciudad importante por ser la residencia de gran número de sociedades mineras de Bolivia, no tiene toda la prosperidad que ostentaba en los lejanos dias coloniales. Esta ciudad esta unida a Antofagasta por un ferrocarril. El departamento de Chuquisaca, situado en la cuenca del Pilcomayo, tributario del Paraguay, tiene por capital a Sucre, ciudad fundada por Pizarro en 1539, con el nombre de La Plata en el lugar ocupado por la aldea indigena de Chuquisaca, en julio de 1839 el primer Congreso republicano acordó darle el nombre del Presidente Sucre. Cochabamba capital de la provincia que lleva su nombre, en la cuenca del Amazonas, es la ciudad más agradable del país. Esta situada muy cerca del rio tributario del Mamoré, en medio a un fértil y bien cultivado llano.

Al Este queda el departamento de Santa Cruz de la Sierra. El Beni es el departamento de las grandes florestas y esta atravesado por el rio Beni y sus afluentes. El departamento más austral es el de Tarija, fronterizo a la República Argentina, en la cuenca del rio Bermejo, tributario del Paraguay.

La Travesia en el Lago

La navegación en el Lago Titicaca es uno de los viajes mas interesantes y deliciosos que pueda realizarse, consiguiendo impresiones de no olvidar jamás. Sus pristinas aguas, su cielo a-

DESAGUADERO DEL TITICACA QUE DIVIDE AL PERU DE BOLIVIA EL PERU A LA DERECHA.

zul y sus suaves olas han inspirado a muchisimos turistas para idear fantásticas leyendas del Lago de los Incas.

Hasta hace poco la travesía en el Lago se hacia durante la noche, perdiendo asi todo lo interesante que tiene por ver el Lago,sólo se hacia travesia de dia tomando uno de los vapores de circunvalación que hacen el recorrido en 5 o 6 dias y solamente una vez por semana. Pero ultimamente se han inaugurado los viajes de dia con motivo del nuevo itinerario fijado por el ferrocaril del sur quien acaba de inaugurar entre la linea de Arequipa y Puno unos explendidos coches dormitorios permitiendo asi hacer mucho mas descansado el viaje hasta Puno y dá ocasión de hacer el viaje de dia en el Lago dando acasión de ver las numerosas é, interesantes ruinas incaicas que pose·.

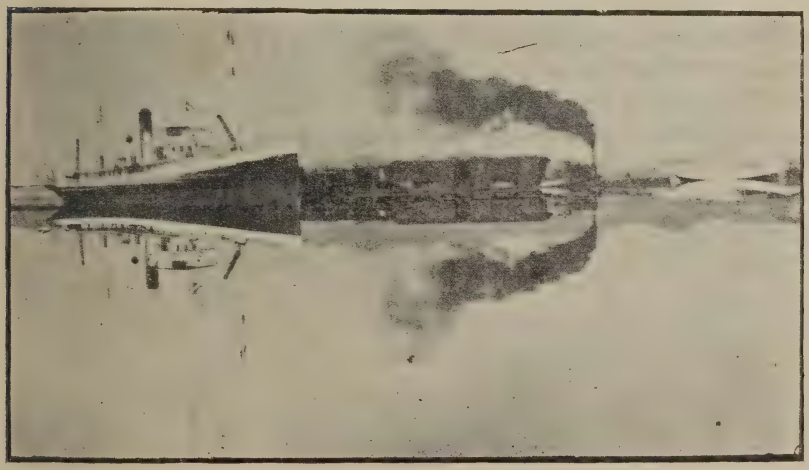

PUERTO BOLIVIANO DE GUAQUI

Con la nueva inauguración, saliendo de nuestro puerto de Mollendo los viernes a las dos de la tarde se hace el recorrido hasta La Paz en 32 horas, llegando a esta ciudad a las once de la noche del sábado. Travesía que antes habia que hacerla según la conexión de los trenes y otras tantas mortificaciones.

El viaje en el Lago lo hacen varios vapores, pero los mas cómodos y modernos son el «Inca». «Coya» y «Yabari» partiendo de Puno puerto peruano en la mañana se pueden apreciar las interesantes islas de Taquila y la Isla del Sol con muchisimas otras islas todas llenas de recuerdos y tradiciones históricas. Atravesando el estrecho Tiquina se llega a Guaqui primer puerto boliviano a 12. 500 pies sobre el nivel del mar, en la noche tomando inmediatamente el tren que conduce a los viajeros hasta la Paz pasando por las estaciones de Tiahuanaco a 12. 543 pies, y celebre por sus monumentos arqueológicos, no bien llegado el tren a esta estación, los indiecitos llenan los vagones vendiendo monolitos sacados de las ruinas de ese pueblo y muy buscados por los turistas. Se recorre enseguida interesantes estaciones que conservan muy bien conservados numerosos monumentos, tradiciones y sobre todo el origen de su antepasados siendo para el viajero interesantisimo el recorrido en el Altiplano hasta llegar a Viacha centro de la red ferroviaria boliviana y a la última estación llamada "El Alto" donde se cambia la máquina de vapor por un convoy eléctrico pues la primera debido a la gran pendiente le es imposible hacer el trayecto.

Desde esta estación se puede apreciar el hermoso panorama que presenta La Paz en medio de las grandes montañas que la rodean.

Panorama de La Paz

Dejando el Antiplano con sus costumbres típicas, con sus sobrios y laboricsos agricultores, restos de una raza fuerte y gloriosa, se presenta La Paz, capital del departamento de este mismo nombre y actual residencia del gobierno de la república; se la divisa desde el Alto, media hora antes de entrar en la ciudad: El panorama es de los mas hermosos que darse pueden.

Allá, en una hoya, se divisa la ciudad alegre y bulliciosa, llena de vida y actividad, con grandes avenidas y edificios modernos en la parte nueva que contrastan con los antiguos y coloniales a los cuales van reemplazando poco a poco. Su vegetación sorprende al viajero que la visita por primera vez y que cree encontrar en ella la aridez propia de las grandes alturas. Es que La Paz esta protegida contra los vientos helados de la cordillera y, por lo mismo, su clima si frío en épocas, no lo es tanto como se cree.

Toda la parte central de la ciudad (excepto las transversales, que tienen mucho declive) y las villas cercanas, como Obrajes y Miraflores, estan atravesadas por tranvias eléctricos; la pavimentación que era, en la parte central de las calles, de piedra menuda y de lozas en las aceras, estan completamente cambiadas por un magnifico adoquinado y explendidas aceras.

Las zonas mas bellas y agradables son: El Prado, Sopoca-

chi Obrajes, Miraflores y el expléndido paseo en automoviles que comienza en la Aveneda Arce inagurada en el Centenario, y que termina en Calacoto.

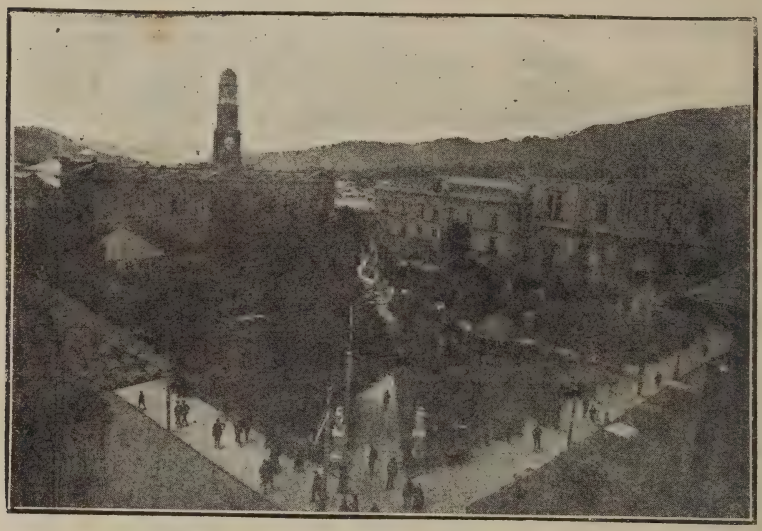

La Plaza Murrillo

El cielo de La Paz, es hermoso: limpido en invierno, con un azul diáfano y purisimo; en veces las nubes que lo cumbren forman las mas caprichosas figuras, matices y colores. Solo los días de tempestad se cubre completamente y toma un aspecto fúnebre y melancolico.

Departamento de La Paz

Este departamento es bastante rico y desarrollado, su capital es La Paz con 120.000 habitántes.

Este departamento es el mas importante de todo Bolivia por su importación y exportación. La población esta compuesta de blancos, mestizos é indígenas civilizados, existiendo unos 10.000 aun no civilizados. La ciudad de La Paz se encuentra situada podriamos decir al fondo de una gran hoya y se encuentra atravesada por el rio Choqueyapu.

El centro de esta ciudad se encuentra a la altura de 3.630 metros sobre el nivel del mar,su clima es muy sano variando según la estación entre frio y templado, siendo el clima de Obrajes que queda a corta distancia de La Paz, explendido este lugar sirve de temporada a lo mas granado de La Paz durante los meses de verano.

Las calles antiguas son bastantes angostas, guardando sus forma y estructura coloniales,en los barrios modernos existen edificios de elegante construcción. Pero a pesar de los años transcurridos muchos de los monumentos coloniales se conservan explendidamente con sus escudos é insignias coloniales,uno de estos es el hermoso Palacio de los Marqueses de Villa–Verde, que ha sido durante mucho tiempo residencia de la familia Diez de Medina, situado a una cuadra de la Plaza Murillo, es este

Palacio de admiración general de cuantos visitan a La Paz siendo una de las primeras cosas que desean conocer los turis-

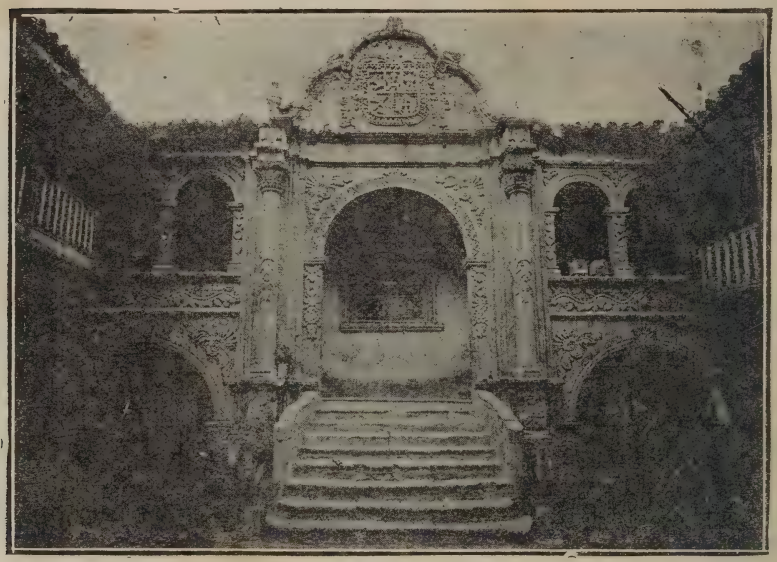

La Paz, Palacio de los Marqueses de Villa-Verde

tas. Otro de los monumentos coloniales que se reserva en un estado que asombra a los visitantes es la Hermosa Iglesia de San Francisco, situada en la Plaza de su mismo nombre, por dentro los altares son tallados a mano en madera y todos dorados y por fuera la fachada está tallada en piedra, tambien se encuentra esta Iglesia muy bien conservada.

Las calles nuevas son explendidas,rectilineas y anchas. Con motivo de la celebración del Centenario han quedado concluidos los trabajos de pavimentación en toda la ciudad, lo cual da facilidad para trasladarse de un lugar a otro con la mayor comodidad, los trabajos han sido bastante pesados pues han tenido que nivelar calles por varios metros, pero ha quedado el pavimento que es de adoquin explendido.

La linea de tranvias hace el recorrido de La Paz a Sopoca-

chi, de la Plaza Murillo a Miraflores y de la Estación de Chijiui, hasta la hermosa y pintoresca población de Obrajes que se encuentra valle abajo.

La parte moderna de la ciudad esta compuesta de las Avenidas "Perú", Avenida Arce, Avenida Villazón, Avenida Saavedra Avenida Miraflores, Avedida Tarapacá, y el hermoso y nuevo barrio del Prado que se asemeja mucho a nuestro Paseo Colon. En esta zona se levantan magnificos edificios de construcción completamente europea encontrandose tambien en esta zona el Colegio Militar. El barrio de Sopocachi es tambien otro de los barrios nuevos muy vistosos por las construcciones de sus casas a la americana.

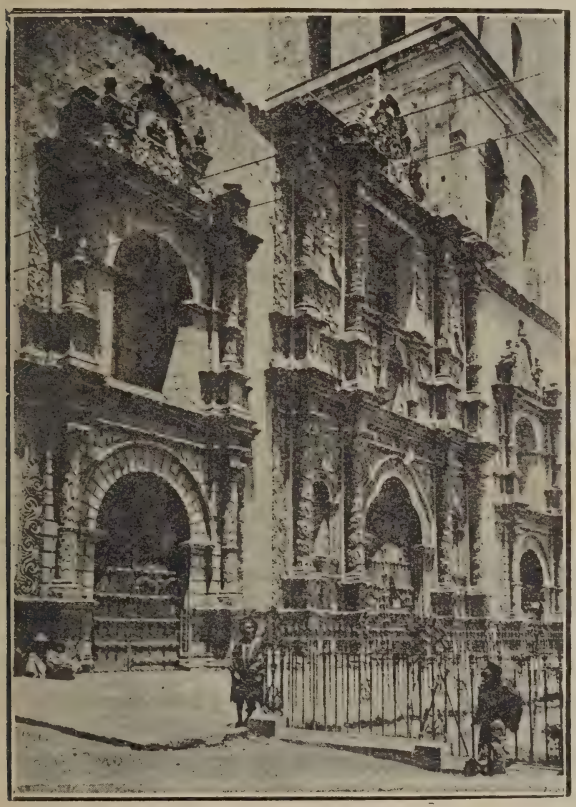

Vista parcial de la Hermosa y Antigua Iglesia de San Francisco

Desde la Estación de Viacha a La Paz se puede hacer perfectamente el viaje en automovil por la «Avenida Montes» notandose en esta Avenida durante todas las horas del dia un movimiento enorme.

En La Paz existen varios bancos nacionales y extranjeros, estando por concluirse en estos dias el nuevo y magnifico edificio del Banco de la Nación Boliviana, la Universidad Mayor de San Andres, varios Teatros siendo dignos de mención por su belleza el Municipal, el Princesa y el Paris, un museo, los magnificos Clubs, de La Paz, Ferroviario, de Extranjeros, Militar, la nueva Catedral, el Palacio de Gobierno, el Palacio Legislativo, muchas Iglesias existiendo en ellas hermosos tallados en piedra, hoteles muy bien instalados como el Paris, Pulman y Centenario, habiendo muchos otros, un espacioso mercado, variedad de restaurants, cinematrografos y canchas de patinar baños públicos, hospitales, tiro al blanco, el nuevo local del Tennis situado en la Avenida Arce, un moderno y explendido hipodromo, varios lugares de recreo para los niños é infinidad de establecimientos de recreo.

En esta ciudad se encuentra una Beneficencia Pública Peruana, la Sociedad Tacna, Arica y Tarapaca, muchos establecimientos de industriales peruanos llamandose a la calle en donde estos se encuentran la calle de los peruanos, existen tambien numerosas casas comerciales de origen peruanas tales como la negociación Illimani del señor Muñoz Najar.

La Paz adquiere dia a dia un aspecto cada vez mas moderno. En las calles como en las fiestas sociales lucen las damas lujosisimos vestidos, en la Plaza Murillo donde se encuentra el Palacio de Gobierno, el Legislativo, la Catedral, el Hotel Paris donde se da cita toda la gente elegante de La Paz a la hora del Coktail y los dias de Dancing, los Clubs Militar de La Paz y Ferroviario, toca la banda de músicos Republicana tres veces por semana, viendose concurridisimas estas retretas por lo mejor de esa sociedad.

Sucre

La actual ciudad de Sucre, fue fundada en Setiembre de 1538, por el capitán Pedro de Asurez con el nombre de la Plata, en el lugar ocupado en aquella época por un populoso caserío indígena llamado Chuquichaca. La Plata y Chuquichaca estuvo regida por gobernadores militares hasta la instalación de la célebre audiencia real en 1559. Por un decreto supremo de la Asamblea del Alto Perú, la ciudad quedó erigida en capital de la nueva República de Bolivia, debiendo tener por nombre el del Mariscal de Ayacucho. Este honroso nombre fué ratificado por el Congreso Constituyente y cuatro años más tarde concediéndose a la ciudad los títulos de «Ilustre y heroica» que hoy ostenta en su escudo de armas. La ciudad se halla asentada sobre la falda de dos cerros contiguos que constituyen la línea divisoria de las dos vastas cuencas de los ríos Amazonas y La Plata. Vista desde la altura, la ciudad presenta un aspecto muy interesante. Sus calles bien trazadas, planas y eecrupulosamente aseadas, están formadas por edificios de esquisita arquitectura, entre los que se destacan las sólidas y vetustas construcciones virreynales,

Por las serranías en que se encuentra Sucre y por su altura que es de 2,800 metros, el clima es delicioso.

Entre los edificios que merecen citarse tenemos; el Palacio de Gobierno que se levanta en el solar del antiguo Palacio Ar-

zobispal, Palacio Legislativo, Palacio de Justicia, conocido vulgarmente con el nombre de Palacio de Santo Domingo, Palacio Consistorial, Colegio Junín, Teatro Sucre, Teatro 3 de Febrero, el Banco Nacional y el Manicomio Pacheco,. La Catedral es un espléndido edificio que en tiempo de la colonia era renombrado por su arquitectura siendo hoy uno de los que más llama la atención a los turistas que vienen por Sud America.

Comercialmente Sucre es una de las ciudades más importantes de Bolivia, la vida de Sucre es muy distinta a todas las ciudades modernas. Su vida es más intelectual que comercial y guarda orgullosa las tradiciones de oro de su pasado.

Oruro

Fué fundado el 1º de Noviembre de 1606,, desde su fundación los habitantes aumentaron en una proporción inusitada en los pueblos de América. Esta circunstancia determinó, que sus minas, se hallasen siempre con un número considerable de trabajadores que laboran incansablemente por la extracción del aureo metal.

Oruro llega a competir en población e importancia con Potosí, además de igualarla por su progreso y por las riquezas de sus minas. En el año de 1678, Oruro llegó a tener 80.000 habitantes. La ciudad de Oruro se halla a una altura de 3,690 metros sobre el nivel del mar y por esta causa su clima es bastante frio. La población del departamento asciende a 101,466 habitantes, en su mayoría pertenecientes a la raza indígena. Cruzan el departamento irrigandolo en formas diversas, los rios Lauca, Barras, el Lacua Januira y otros.

Ese nido de aguilas que se encuentra colgado en la meseta andina y a una altura no menor de 3,650 metros sobre el nivel del mar contiene dentro la vasta extensión de su suelo, desde el aureo metal codiciado por los españoles hasta el salitre que forma el principal factor de las rentas bolivianas.

Oruro se puede decir que es el principal centro minero boliviano.

En Oruro se encuentran numerosos irredentos que debido a los esfuerzos de la Sociedad Regional Tacna y Arica y nuestro Cónsul en esa, el culto e inteligente hombre de negocios don Jorge Gamio, se les ha socorrido y auxiliado en la forma que ellos necesitaban.

Palacio de la Moneda en Potosi que se asemeja mucho a nuestro Palacio de los Marqueses de Torre-Tagle, se puede apreciar en esta vista a las distinguidas señoritas Luisa Urdaninea y Berta Centeno de la buena sociedad Potosina.

Hermosa Portada de Piedra de la Iglesia de San Lorenzo en Potosi

Potosi

El departamento de Potosi esta dividido en las provincias de Frias, Linares, Porco, Norlipez, Cudlipez, Chayante, Charcas, Norchichas, Sudchichas, Tupiza y Bustillos.

La capital del Departamento es la renombrada ciudad de Potosi situada en las faldas del hermoso cerro que le dió su nombre a 4.088 metros sobre el nivel del mar. Tiene una población de 30.000 almas. El clima de Potosi es sumamente frio, no obstante encontrarse en la zona torrida.

El Pilcomayo tiene sus cabeceras principales en nuestras serranias, formando su cauce el Tingupaya y Coagaita. Existen aguas termales que ofrecen sus recursos poderosos a la medicina y a la higiene.

En Potosi abundan la plata, el oro, el estaño y cuanto metal y sustancias inorganicas necesita la industria.

Potosi en la época del Coloniaje era el Departamento mas rico, en cambio hoy la fisonomía de este departamento ha cambiado muchisimo. A lo que fué prosperidad y grandeza ha sucedido con desconcierto y da la impresión de una casona ilustre desmantelada y olvidada por sus propietarios.

En cuanto a la agricultura la región es una de las favorecidas. La cordillera alta dá, trigo, cebada, quinua y papas de diversas especies. En los valles la naturaleza se presenta con

todos los lujos de la vegetación tropical. Se hallan a cada paso viñas platanos, yucas, camotes, almendras, nueces, maní y aceicunas. Se cultiva tambien la caña de azúcar, cuyo jugo se compra a buen precio en el mercado para la fabricación del aguardiente que se compra muchisimo. Hay valles dedicados al cultivo de la viña. Los vinos que se hacen en estos valles, pueden competir con los mejores del extranjero. Tambien abundan las maderas y las materias tintoreas, plantas para tejidos como son algodon, cáñamo etc.

Cuando se fundó Potosi contaba con 65 habitantes, a los nueve meses de fundado contaba con 14.000 y un siglo mas tarde era una de las ciudades mas importantes del mundo con 160.000 habitantes. Desde el año de su fundación hasta el de 1995, produjo el cerro de Potosi, alrededor de 15.790.000.000 de pesos fuertes.

Magnifica caracterización de la india boliviana hecha por la dama cochabambina señora doña Julia Komert de Silveti.

Cochabamba

Cochabamba que es la Capital tiene 31,000 habitantes, este departamento se divide en las catorce provincias siguientes: Cercado, Apiyapa, Chapare, Punate, Arani, Chiza, Totora, Mizque, Campero, Capinote, Tapacari, Arque y Quillaeollo.

La ciudad se encuentra situada a 2,580 metros sobre el nivel del mar. Su clima es muy agradable y bastante sano.

En Cochabamba nacieron algunos Presidentes de la República y estadistas de fama. Los patriotas del departamento se distinguieron en la guerra de la Independencia por su valentía y arrojo.

La ciudad esta bastante bien construida, las calles son anchas y rectas, a alguna distancia se eleva el famoso nevado Tunari.

La ciudad cuenta con muy buenos edificios, plazas, huertos y hermosas galerías. En los huertos se encuentran las naranjas famosas eochabambinas, los excelentes duraznos, bananas, chirimoyas y las ricas mandarinas.

En la Catedral se hallan espléndidos tallados en madera asi como en San Pedro un Cristo y otros.

Las redes ferroviarias han dado un impulso grande a Cochabamba.

La población del departamento es en gran parte de descendencia española, existiendo también la mar de tribus indígenas que viven en estado primitivo.

El Beni

Hay quien asegura que esta porción de territorio fuè en otro tiempo una especie de Mar Mediterraneo, aún hoy mismo las praderas parecen inundadas en ciertas épocas. La capital del departamento es Trinidad con 5,800 habitantes. El clima en el Beni es tropical. La población del departamento asciende a 38,000 habitantes, de los cuales un 75 por ciento no sabe leer ni escribir. El Beni constituye una inmensa área, atravesada por más de treinta rios navegables en que gracias a la feracidad del suelo hay ciclos completos de cosechas abundantes.

La zona en que se encuentra este departamento es una de las mejores para el cultivo del cacao y del tabaco. La principal industria del Beni es la explotación de gomales en las riberas del rio Beni y sus tributarios.

Según las leyes que regulan la industria, cualquier individuo, nacional o extranjero tiene derecho a solicitar una concesión exclusiva sobre los gomales que descubra mediante el pago al Estado de 15 billetes por cada entrada o sea un grupo de 100 a 150 arboles. Aunque esta industria absorbe casi todas las energías de los habitantes del Beni, ello no ha impedido el desarrollo de otras explotaciones forestales en los puertos fluviales de Riberalta, Trinidad, Magdalena y Santa Ana, se embarcan actualmente con destino al extranjero grandes cantidades de caoba, corcho, ébano y otras maderas preciosas. El algodón producido en las regiones del Beni, es casi tan fino como la seda.

Gran Chaco

Provincia del departamento de Tarija, está en contacto inmediato con la República Argentina en toda la extensión del Pilcomayo. La colonia argentina Buenaventura sostiene activo comercio con el Chaco boliviano. El ganado de esta provincia encuentra siempre mercados dispuestos en la vecina república y en los departamentos de Santa Cruz, Tarija y Sucre.

Es evidente que el porvenir del Gran Chaco es halagador, afianzado desde luego en la agricultura y en la explotación de los bosques.

Se cultiva en pequeña cantidad la caña de azúcar, el arroz, maní, frijoles, pero lo que dá muy buenos resultados es el pasto que se cultiva en grandes proporciones.

Territorio de Colonias

La creación de este territorio data del año 1890. Su población es más o menos de unos 70,000 habitantes de los cuales más de quince mil son indígenas en estado semi-civilizado y salvaje.

La industria principal del territorio son los gomales, cultivándose además en menor escala los siguientes productos agrícolas: ziringos, zarzaparrilla, batatas, cacao, vainilla, nueces, quinua, caña de azucar. canela, jenjibre, marfil vejetal y clavillo. Entre los productos minerales del territorio se encuentran el oro,hierro y carbón de piedra. Los rios que surcan el territorio constituyen los medios más fáciles de comunicación, practicables en casi todas las épocas del año con muy raras excepciones.

Santa Cruz

Santa Cruz de la Sierra es la capital de este departamento con 21,000 habitantes. Pudiendo calcularse en 250,000 la población total del departamento,

La extensión territorial de Santa Cruz es de 340.120,000 kilometros cuadrados, dividiéndose el departamento en seis provincias. Las industrias principales del país son la agricultura en todo el territorio, por la feracidad de su suelo, están sin embargo a mucha distancia en los otros departamentos de primer orden de la república. Cada bosque por pequeño que sea está constituído por un tupido conjunto de árboles, arbolillos, yerbas de muy distintas familias, etc,

La Fauna del departamento aunque pobre en vertebrados es muy rica en articulados.

Tarija

Este departamento está comprendido por seis proeincias, cuya extensión territorial es de unos 80,000 kilometros cuadrados, con una población de 103,000 almas.

La ciudad de Tarija fué fundada en agosto de 1574 por los capitanes Luis de Fuentes y Ruy Díaz de Melgarejo en esta fecha fué le ceremonia oficial pero antes había tenido lugar el acto de fundación por el sobrino de un Virrey del Perú don Bernardo de Tarija. Hoy cuenta la ciudad con 10.000 habitantes y es deliciosa, tanto por la belleza de la campiña cuanto por los notables edificios que en su perímetro encierra.

En todas las provincias abundan pastos de excelente calidad. En las mayores elevaciones del territorio, cultívanse con expléndidos resultados los cereales, mientras que los distritos tropicales del Chaco, rinden abundantes cosechas de arroz, tabaco y demás productos típicos de esa zona. En las serranías existen valiosos minerales y piedras preciosas de fácil explotación. Las industrias más desarrolladas en el Departamento son la elaboración de cigarrillos, el tejido de lindos encajes y la fabricación de harina de arroz.

CONSTITUCION POLITICA Y SITUACION INTERNACIONAL DE BOLIVIA

La Constitución Política de Bolivia está basada en el sistema unitario. A la cabeza del Poder Ejecutivo está el Presidente de la República que gobierna con los Ministros de Relaciones Exteriores y Culto, Gobierno, Fomento, Justicia y Comunicaciones, Hacienda y Guerra.

Para reemplazar eventualmente al Presidente de la Republica son elegidos dos Vice-Presidentes, el primer Vice-Presidente es al mismo tiempo Presidente del Poder Legislativo. Este está dividido en dos Cámaras, la de Senadores y la de Diputados, siendo elegidos los miembros de éstas como el Presidente y los Vice-Presidentes, por sufragio público.

El Poder Judicial está compuesto por la Corte Suprema y las Cortes Superiores de distrito, los Tribunales y los Juzgados de instrucción y parroquiales.

La religión del Estado es la Católica, existiendo la libertad de cultos. El matrimonio civil es obligatorio y es el único que tiene efectos legales.

Debido al esfuerzo del Gobierno presidido por don Juan

Bautista Saavedra y secundado hábilmente por su Ministro de Relaciones Exteriores don Eduardo Diez de Medina, Bolivia ha mantenido cordiales y buenas relaciones con todos los países vecinos y amigos.

El partido Republicano que es el que gobierna en Bolivia, ha invocado continuamente sus derechos al Pacífico. El Gobierno boliviano propuso a la Cancillería Chilena, en febrero de 1923. la revisión del tratado de 1904.Sin haber podido alcanzar absolutamente nada. Pero Bolivia no debe abandonar nunca su actitud firme y serena en la reclamación justa de su derecho. Bolivia al fin triunfará porque todas las causas justas tardan pero al fin terminan por imponerse.

Está sometido actualmente al Congreso Nacional, el Tratado de Límites entre Bolivia y la República Argentina. Es de esperar que se apruebe este pacto que constituirá un mayor acercamiento entre ambos paises en bien común de la América.

Bolivia también ha suscrito un Protocolo de límites con nuestro país, para determinar en qué condíciones se han de llevar a cabo el estudio y demarcación de fronteras. Las comisiones de ambos paises han comenzado ya activamente sus trabajos. Con motivo de la celebración del Centenario de Ayacucho, nuestro Gobierno invitó al de Bolivia para que concurriera a realzar nuestras fiestas, y el Presidente Saavedra, además de enviarnos una brillante Embajada presidida por el eminente pensador Jaimes Freire,vino él mismo a dar más lucidéz a los festejos para rendir en persona y en nombre de la República hermana el homenaje de gratitud del pueblo boliviano hacia aquel ilustre varón, padre y fundador de Bolivia. Demás está decir las muestras de simpatía y admiración recibidas por el ilustre Mandatario cuando su estada en Lima.

Bolivia ha recibido testimonio de amistad de todos los países con quienes cultiva relaciones, siendo una prueba de esto, la concurrencia de altos personajes con rango de Embajadores y Jefes de Misiones de todos los países amigos de Bolivia a la celebración del Primer Centenario de su vida independiente

——

El Actual Presidente de la República de Bolivia

EXCELENTISIMO Sr. Dr. D. HERNANDO DE SILES

Don Hernando de Siles

El nuevo Presidente de la República del Altiplano, es una personalidad por su capacidad y por los cargos públicos que ha desempeñado en diversas ocasiones. Es bastante jóven nació en Sucre el 5 de agosto de 1883. Hizo sus estudios de abogado graduándose el 1.° de junio de 1905. Alcanzó pronta participación en los consejos de gobierno y por su talento y rectitud de criterio hizo rápida carrera política. En 1912 se le nombró Subsecretario del Ministerio de Justicia e Industria.

Desempeñó la Cátedra de Derecho Civil desde el año de 1911 hasta 1917 siendo nombrado en ese año Rector de la Universidad de Chuquisaca. También asumió en ese distrito el decanato de la Facultad de Leyes.

Con motivo del Centenario de Mexico, el Gobierno de Bolivia le nombró como su representante en Misión especial a las fiestas de esa República.

Como resultado del movimiento revolucionario efectuado el 12 de julio de 1920, en que el partido republicano derrocó a los liberales, el señor Siles tomó a su cargo la Prefectura del Departamento de Oruro y poco después fué nombrado Fiscal general de la Nación; pero declinó este puesto por no tener la edad reglamentaria para desempeñar tan elevado cargo.

Fué convencional por Oruro en 1921; Presidente de las Co-

misiones de Negocios Diplomáticos y de Constitución de la Cámara de Diputados en 1912; Ministro de Instrucción y Agricultura en enero de 1922 y Ministro de la Guerra y Colonización desde julio del mismo año.

En 1923 se le eligió simultáneamente Senador por Chuquisaca y Diputado por Oruro, ocupando, ese mismo año, la presidencia de la Comisión Senatorial de reformas sociales. Después el Dr. Siles fué nombrado Enviado Extraodinario y Ministro Plenipotenciario en nuestro país, permaneciendo en Lima hasta fines de 1924, donde supo conquistarse las simpatías de nuestros mejores círculos sociales e intelectuales, por su don de gentes y de cultura. Al regresar a su país, con el objeto de incorporarse a las actividades políticas, fué detenido en Guaqui de orden del Ejecutivo y desterrado a Arica. Ahora sube al Poder por elección popular y seguramente Bolivia alcanzará considerable progreso por la experiencia administrativa y política que tiene el nuevo Presidente en todos los ramos de Gobierno.

El Dr. Siles ha escrito entre otras las siguientes obras: «Código Civil de Bolivia», «Procedimiento Civil e histórico de la Jurisprudencia» y «Código Penal».

DON ABDON SAAVEDRA, ACTUAL VICE-PRESIDENTE DE LA REPUBLICA DE BOLIVIA

Don Abdón Saavedra

El doctor don Abdón Saavedra, hermano del ex-presidente de la República, ha tenido una larga carrera pública pasando por todos los mas altos cargos de la administración y la legislatura: ex diplomático, diputado, senador, Presidente de la Cámara, Ministro de Estado, Prefecto del Departamento de La Paz y elegido dos veces Vice-Presidente de la República por una mayoria inmensa y sin haber tenido ningún contendor, siendo esta Candidatura, lanzada y auspiciada por el Partido Republicano.

Don Abdón Saavedra es el actual Vice-Presidente de la Republica de Bolivia y Presidente del Senado, secunda la labor de progreso y acercamiento con los demás paises que está ejecutando el doctor don Hernando de Siles.

El doctor Saavedra, es el mejor amigo de nuestra causa y de nuestra patria.Su peruanismo se ha podido constatar en toda ocasión. Como Prefecto del Departamento y propietario que es de «La República» ha sido siempre un buen defensor de nuestros derechos Es también un franco y ardiente sostenedor del acercamiento de Bolivia hacía el Perú

Es actualmente el doctor Saavedra un apoyo inestimable para nuestra Patria.

Personal del Ministerio de Relaciones Exteriores durante las Fiestas Centenarias

PERSONAL DEL MINISTERIO DE RELACIONES EXTERIORES DURANTE LAS FIESTAS DEL CENTENARIO

Excelentisimo señor don Eduardo Diez de Medina.—Ministro de Relaciones Exteriores.

Señor don Moises Ascarrunz; diplomático y escritor, visitó nuestro país durante las fiestas del Centenario de Ayacucho y al regresar a su Patria escribió una interesante obra de confraternidad Perú-Boliviana,en homenaje a nuestro ejército y describiendo la magnificencia de nuestras fiestas Centenarias, fué Introductor de Embajadores durante el Centenario de Bolivia.

Don Alberto de Villegas, diplomático, condecorado con la Legión de Honor de Francia, es actual Secretario de la Legación en Bélgica. Fué durante las fiestas del Centenario boliviano Introductor de Ministros.

Don Carlos Gonzalo Saavedra, diplomático é intelectual, ha escrito numerosos artículos de acercamiento Perú Boliviano, es actual Sub-Director de «La República» y un decidido amigo de nuestra Patria y de nuestra causa habiendolo asi demostrado mas de una vez durante las fiestas del Centenario de su país que le cupo desempeñar el alto cargo de Director del Protocolo.

Don Alberto Virreira Pacieri, fué durante las fiestas del Centenario Auxiliar del Protocolo; en 1922 fué Director de

«Ecos Juveniles de La Paz. Después fué Jefe de Redacción de «La Ilustración» primera revista semanal de la capital boliviana.

El año 1924 ingresó al Ateneo de la Juventud y el mismo año el Circulo de Bellas Artes le nombra su Primer Secretario.

Con motivo de la trasmisión del mando, como deferencia especial a nuestro gobierno, el supremo gobierno de Bolivia designó al señor Virreira alto empleado del Ministerio de Relaciones como Adscrito a nuestra Embajada y el doctor Hernando de Siles reconociendo las aptitudes del joven diplomático le nombra Jefe de la Sección diplomática del Ministerio de Relaciones Exteriores puesto que desempeña actualmente con mucho tino y discreción mereciendo el aplauso de sus compañeros de labores. El señor Verreira Pacieri es un ferviente y decidido amigo de nuestra Patria.

COMIENZO DE LAS FIESTAS DEL CENTENARIO DE BOLIVIA

El dia 5 comenzaron las fiestas del Centenario de Bolivia con un entusiasmo desbordante. A las 8 de la noche se efectuó un importante desfile al que concurrió el comercio y las industrias, representadas por carros elegóricos. También la colonia peruana que es numerosisima improvisó un vistoso carro de motivos incaicos el cual mereció el aplauso del público. Después del carro peruano seguía una masa inmensa de peruanos que querían exteriorizar en alguna forma su simpatía a Bolivia en esta fecha clásica.

Las asociaciones juveniles,los intelectuales y el pueblo tambien tomaron parte en este desfile que partió de la «Avenida General Pando» terminandose en la «Avenida Arce» a altas horas de la noche. Las bandas ejecutaron durante el trayecto canciones patrióticas. Un jurado especial distribuyó los 30, premios obsequiados por la Prefectura para los mejores carros que se presentasen.

A las doce de la noche las bandas del ejército entonaran en la Plaza Murillo y en las demás plazas de La Paz el Himno Nacional, el cual fué coreado por miles de personas que esperaban que dieran las doce. Luego se improvisó una manifestación que recorrió la Plaza Murillo dando vivas a Bolivia y a su Centenario con frenético entusiasmo. Cuatro veces se exigió que se

entonara el Himno Nacional, cantándolo entusiastamente. Continúo el recorrido por la plaza vivando ya no sólo a Bolivia sino también a la Argentina y a su Embajada. El Embajador Carrillo que se encontraba en uno de los balcones del Club de La Paz contestaba las manifestaciones decubriendose. Tambien lanzaron vivas al Perú y a la reivindicación.

Agradeciendo a la multitud boliviana este acto de deferencia y de simpatía para la Argentina y el Perú, un grupo numeroso de argentinos y peruanos que se encontraban presenciando el desfile improvisaron una manifestación, vitoreando con todo entusiasmo, a la confraternidad boliviana-argentina-peruana. Entonces la manifestación recorrió las diversas calles centrales de La Paz, llevando entrelazadas las banderas de Bolivia, Perú y Argentina, vivando repetidas veces a la confraternidad de los tres paises, siendo aclamados por el pueblo.

Un aspecto de las iluminaciones de que fueron objeto las calles de La Paz con con motivo del Centenario

En esta forma recorrieron la ciudad hasta cerca de las dos de la mañana. Numerosas señoras y señoritas y miembros del Cuerpo Diplomático, presenciaron esta imponente manifestación desde los balcones de los Clubs: «Ferrocarril», «La Paz» «Circulo Militar», «Bancario», asi tambien como de los Hoteles «Paris» y «Pullman».

Terminada la mafestación las bandas se repartieron por la ciudad tocando diana hasta las seis de la madrugada.

Toda la Paz, se encontraba profusamente iluminada, llamando muchísimo la atención la Avenida «16 de Julio» las calles centrales los edificios públicos y la Avenida del «Prado».

LOS SCOUTS DEL BARRANCO HACEN UNA ENTREGA

El dia 5 entregaron nuestros Scouts de la Brigada del Barranco, el mensaje de saludo y congratulación que con motivo del Centenario enviaba el Alcalde del Callao por intermedio de los Scouts barranquinos. Esta entrega dió lugar a una interesante ceremonia que se llevó a cabo en el salón de sesiones de la comuna paceña. Se pronunciaron conceptuosos discursos, haciéndose votos por la confraternidad Peru-Boliviana.

El Presidente del Honorable Concejo Municipal de La Paz, don Serapio Navajas agradeció en terminos cordialísimos, el saludo enviado por el Municipio chalaco.

Llegada del primer Tren Argentino

El día 7 llegó el primer tren argentino a La Paz, quedando así inaugurada la línea directa entre la República Argentina y Bolivia, obra que como se sabe se ha llevado a su término bajo la presidencia de don Bautista Saavedra y debido a su esfuerzo.

Desde las seis de la tarde la estación de «Chijini» se vió invadida por un inmenso gentío, el cual se reunió allí para dar la bien venida a las Embajadas de la Argentina y del Brasil y para presenciar la llegada del tren argentino que por primera vez hacía el tramo directo entre Buenos Ayres y La Paz. También se encontraban en la mencionada estación el Ministro Argentino Excmo. señor Horacio Carrillo, los Embajadores del Perú, Santa Sede y Estados Unidos de América con su respectivo personal, la casi totalidad del Cuerpo Diplometico residente en La Paz, representantes a Congreso, miembros del Ministerio de Relaciones Exteriores y la Colonia Argentina, quien llevaba una hermosa bandera con los colores de esta República, llamando la atención de la concurrencia tande ántes de to por su tamaño cuanto por el trabajo de sus bordados. Desla llegada del tren la concurrencia lanzaba vivas alas embajadas del Perú, Argentina y Brasil y a la confraternidad de estos países.

A las ocho de la noche llegó el tren a la estación en medio de las grandes manifestaciones tributadas por la enorme cantidad de asistentes que allí se encontraban causando una enorme alegría entre la concurrencia. Los vivas a la Argentina y Bolivia eran inacabables.

Además de la Embajada argentina viajaban en este tren el Embajador del Brasil con su personal respectivo y la esposa del Embajador del Perú acompañada de dos de sus hijos.

La máquina estaba cubierta por dos grandes banderas de Bolivia y la Argentina y los carros llenos de flores y profusamente iluminados.

Al desembarcar el Excmo. señor Anastasi me acerqué a saludarle y le dije «¿qué tal viaje Ministro?», respondiéndome «Estoy abrumado por la magnitud de los recibimientos que se nos viene prodigando desde que hemos entrado en territorio boliviano. Ayer en Oruro el recibimiento fué enorme y muy emocionante y no podía ser de otro modo por los antiguos vínculos que nos unen con esta tierra tan querida por los argentinos.»

Al descender la esposa del Excmo. señor Embajador del Perú del vagón donde se encontraba el público prorrumpió en vívas al Perú y a la confraternidad Perú-Boliviana y a la salida de la Estación de las Embajadas de la Argentina, Brasil y Perú, la muchedumbre les prodigó una grandiosa manifestación de simpatía acompañandolas hasta sus respectivos domicilios. El tren vino desde Buenos Aires, bajo la dirección del hábil ingeniero argentino Elordi, quien me dijo que después del pequeño accidente ocurrido a la altura del puente de Tilcara por descompostura de la vía, el viaje había sido expléndido. Los compartimentos de este primer tren llegado a La Paz constaban de dos carros dormitorios, un hermoso pullman, un carro salón, otro coche salón de fumar y un coche comedor. Como lo digo anteriormente, con la llegada de este tren, quedó inaugurado el tramo del ferro-carril argentino boliviano. Apesar de que muchos pesimistas no creían ver realizada esta obra han tenido que aceptar en vista de la realidad y aplaudir la labor del Presidente Saavedra.

ATENCION DEL PERSONAL DEL PROTOCOLO AL HONORABLE CUERPO DIPLOMATICO

Con el objeto de regularizar las atenciones al Honorable Cuerpo Diplomático durante las fiestas del Centenario, el Ministerio de Relaciones dispuso en la forma que sigue.

Los Excelentisimos señores Embajadores Extraordinarios eran recibidos por el señor Introductor de Embajadores, Dr. don Moisés Ascarrunz.

Los Excelentisimos señores Ministros en Misión Especial y las Misiones Permanentes, por el señor Introductor de Ministros, Dr. don Alberto de Villegas.

Los Encargados de Negocios, Delegados Especiales y Concejeros de Embajada, por el señor Director del Protocolo don Carlos Gonzalo Saavedra.

Los Secretarios de Embajada y de Legación por el Jefe de la Sección Diplomática señor don José Tamayo.

Los Agregados Civiles y Adjuntos Militares eran atendidos por el Auxiliar del Protocolo don Alberto Virreira Pacieri, Adjunto Civil de Legación y el personal adscrito ad-hoc al Ministerio de Relaciones Exteriores.

Esta comision es digna de un aplauso muy sincero por haber llenado el cometido que se le encomendó en una forma ampliamente satisfactoria.

DOS GRANDES Y SINCEROS AMIGOS DE NUESTRA PATRIA.

Don Carlos Gonzalo Saavedra, Director del Protocolo y don Alberto Virreira Pacieri, Jefe de la Sección Diplomática del Ministerio de Relaciones Exteriores

Llegada de los Cadetes Peruanos

La llegada de los Cadetes de la Escuela Militar de Chorrillos, fué todo un acontecimiento para la ciudad de La Paz. El día 10, llegaron los jóvenes peruanos a territorio boliviano al puerto de Guaqui, en donde se les indicó que inmediatamente debían de tomar el tren extraordinario que por orden del gobierno boliviano había sido puesto a disposición de ellos. En efecto así se hizo e inmediatamente después de haber llegado a Guaqui, en donde se les hizo un grandioso recibimiento, por el regimiento que se encontraba allí y por el público del puerto se dirigieron los cadetes a La Paz en donde debían de conquistar muchas simpatías y aplausos.

No bien se supo en esta ciudad la llegada de los gallardos jóvenes peruanos, nuestra colonia, que es numerosísima, enarboló el pabellon nacional y adornó sus balcones y fachadas con nuestros colores nacionales; muchas de las casas de comercio de La Paz y particulares que simpatizaban con nosotros pusieron su pabellón nacional al tope. Era un completo día de fiesta. El tren estaba anunciado para llegar a las tres de la tarde, pero debido a un atrazo imprevisto solo llegó a las seis. Apesar de esto la Estación de Challapampa, se encontraba totalmente invadida por un inmenso gentío que esperaba ansiosos la llegada del tren. En la Estación también se encon

traban,el Embajador del Perú don Manuel Elías Bonnemaison en compañía del personal de la Embajada peruana y de los Embajadores de la Santa Sede, Brasil, Argentina y Uruguay y los Ministros Plenipotenciarios en Misión Especial de Belgica, Italia y Honduras. También estaban varios miembros de Ministerio de Relaciones entre los que vi al Introductor del Embajadores don Moisés Ascarrunz, el Introductor de Ministros don Alberto Villegas, el Oficial Mayor del Ministerio don Germán Costas y a dos grandes amigos nuestros: el Director del Pro ocolo don Gonzalo Saavedra y el adscrito al mismo don Alberto Vieira, quienes rodeaban al Embajador expresando la simpatía especial que sienten por nosotros.

Recepción ofrecida por el Embajador del Perú, en el local de la Embajada, el dia de la llegada de nuestros Cadetes a La Paz.

También estaban en la Estación varios representantes a Congreso, entre los que ví a don Julío Telles Reyes, Diputado por La Paz y miembro de la Comisión Diplomática del Congreso con quien departi largo rato pudiendo notar su simpa-

tia especial por el Perú, muchos Senadores y muchos Diputados y el Cuerpo Diplomático residente en La Paz. El recibimiento fué grandioso y la concurrencia que recibió a nuestros cadetes se calcula en 6,000 personas.

A las seis sonó la sordian de la máquina que conducía a los cadetes, en el Alto de La Paz, y la inquietud que se notaba en todos los animos era muy grande, pues toda la concurrencia esperaba ansiosa la llegada del tren.

El Colegio Militar, correctamente uniformado y con una banda de músicos a la cabeza también se encontraba en la Estación. A la llegada del tren, el público prorrumpió en vivas al Perú, al ejército nuestro, al Presidente Leguía, a la Embajada peruana y a la confraterdidad Perú-Boliviana. Los cadetes vivavan al Perú y lanzaban hurras por los cadetes de la Escuela Militar de Chorrillos, acto continuo se entonó el Himno Nacional del Perú que fué escuchado con profundo recogimiento, sintiéndose al concluir este una enorme ovación. Igual cosa sucedió cuando terminó la banda al ejecutar el himno boliviano.

Al comenzar el desfile y salir el embajador del Perú, escuché por primera vez en tierra extraña la marcha de banderas de mi patria comprendiendo el lector la emoción que sentiría al escurharla y ver tan de cerca las diversas y grandiosas manifestaciones de simpatía de que eran objeto mis compartriotas y ver con la sinceridad de que se ejecutaban estos actos de parte del pueblo boliviano y del elemento oficial. No podia ser de otro modo por los vínculos del pasado que nos unen con Bolivia muy extrechamente por que hemos pasado angustias juntos y la hora del triunfo que ya se avecina la pasaremos también juntos.

Comenzo el desfile por las principales calles de la ciudad llevando a la cabeza la banda del Colegio Militar con todos los cadetes; iba a pie todo el personal del Ministerio de Relaciones Exteriores, el embajador del Perú en compañia del personal de la embajada peruana y un numeroso público, tras de todo el público iban en automoviles los embajadores y Ministros Plenipotenciarios arriba mencionados, al paso de esa enorme comitiva por las calles centrales eran muy ovacionados y las damas

que se encontraban en los balcones pre-enciando el desfile arrojaban a los cadetes flores y vivavan al Perú entusiastamente.

Después de muchas dificultades el desfile pudo continuar por la plaza Murillo y la Avenida Arce hasta la Embajada del Perú, en donde el Embajador Elias Bonnemaison, en breves frases, dió la bienvenida a los cadetes, a quien respondió el Teniente Andrade Frias Jefe de estos en terminos llenos de agradecimiento para el pueblo, ejército y gobierno boliviano por el grandioso recibimiento y diversas manifestaciones de simpatía de que eran objeto. Terminado este acto la comitiva se dirigió por la misma Avenida «Arce» hasta el local del Colegio Militar donde se les había arreglado especialmente el alojamiento, alli fueron recibidos por el Coronel Director de la Escuela José Quiroz quien los instaló debidamente.

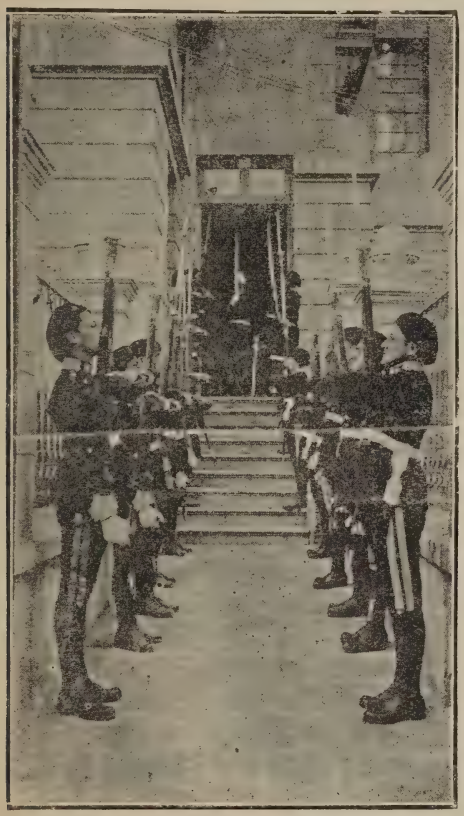

Los Cadetes peruanos, presentando las Armas al Embajador del Perú, al ingresar al local de la Embajada, después de haber hecho la visita Protocolaria al Ministro de Relaciones Exteriores.

Al dejar el Embajador y miembros de la Embajada peruana el local del Colegio Militar fueron recibidos en

la puerta del local por el enorme gentío que allí estaba estacionado con una gran ovación y prorrumpieron en vivas a la Embajada a la confraternidad Perú Boliviana y al ejército nuestro siguiendo a los carruajes de la comitiva oficial hasta el domicilio de estos formando en todo el trayecto de la Avenida calles humanas.

Los cadetes que asistieron en misión especial del ejército peruano a las festividades del Centenario de Bolivia fueron los siguientes: Teniente Eleodoro Andrade Frias a cuyas ordenes iban los cadetes César Morzan, Pedro Muñoz, César Landázuri, Fernando de Rivero, Alejandro Llosa, Marcial, Merino, Vladimiro Fonseca, Carlos Gambetta, Humberto Torres, Guillermo Nieto, Nestor Scamarone, Francisco Mindreau, Samuel O. Brien, Miguel Montoya, Luis Elias Manuel Remon y Carlos Zimmerman.

En el Alto de La Paz

El dia 12 se inaguró en el Alto de La Paz, el monumento que se ha eregido en ese lugar al Corazón de Jesus, al cual se halla consagrada la República de Bolivia. Dos horas antes de que comenzara la ceremonia se podía apreciar desde la ciudad la cantidad de automoviles, omnibus, tranvias y trenes especiales que se dirigían al Alto atestados de gente para presenciar la ceremonia inagural.

Actuó como madrina la señora Julia Bustillos de Saavedra esposa del Presidente de la República. El Nuncio Apostólico Monseñor Gaetano Cicognani tuvo a su cargo la bendición del monumento y el Obispo de la Paz Monseñor Siefer después de bendecida la estatua ofició una misa de campaña a la cual asistieron cerca de dos mil almas. Varios miembros de embajadas se hallaban tambien presentes. Una expléndida orquesta especialmente contratada para esta ceremonia tocó escogidos Himnos religiosos

El monumento que se encuentra sobre un gran pedestal de granito es visible en toda la ciudad y tiene una aureola de foquitos eléctricos que lo hacen tambien visible de noche.

Esta ceremonia fué sencillísima pero muy significativa.

Homenaje a Murillo

El dia 13 a las 14, el Ministro en Misión Especial de Venezuela, acompañado del Canciller don Eduardo Diez de Medina, el Prefecto del departamento de La Paz don Sebastián Estenssoro, del Honorable Presidente del Concejo Municipal y de un numeroso público, colocó una placa de bronce en el pedestal del monumento del Prócer de la Independencia don Domingo Murillo, que se encuentra ubicado al centro de la Plaza Murillo. El Ministro Venezolano pronunció una brillante alocución, exaltando la figura de Murillo como precursor de la emancipación americana.

En el acto de colocación de la placa, un cuerpo de linea que allí se hallaba rodeando al monumento, presentó armas y ejecutó el himno nacional venezolano. La numerosa concurrencia y el pueblo vitorearon entusistamente a Venezuela.

Respondió agradeciendo esta manifestación el Alcalde de La Paz don Serapio Navajas quien dijo entre otras cosas: «La ofrenda del Mariscal Antonio José de Sucre, padre de la nuestra, la recibe el pueblo de La Paz con todo amor y con toda la fraternal vehemencia de un pueblo libre, que debe al que ha sido su libertador y creador». Al terminar su discurso el señor Navajas estrechó la mano del Ministro de Venezuela, dejandoce escuchar, en este momento, los Himnos de Bolivia y de La Paz.

Cuando concluyó esta inolvidable ceremonia el inmenso gentío que allí se encontraba repitió la manifestación antes mencionada aplaudiendo y vivando entusiastamente al Gobierno de Venezuela y a su representante.

El Embajador del Perú, el personal de la Embajada, y Cadetes peruanos momentos antes de dirigirse a Palacio para asistir a la Recepción de Embajadas.

Recepción de Embajadas

Las Embajadas y Misiones Extraordinarias fueron recibibidas el jueves 13, de agosto, a horas 15 en el Palacio de Gobierno.

La orden de precedencia de las Embajadas y Misiones Especiales, era el del aviso oficial que de haber sido constituidas recibió la Cancillería de Bolivia. Las Misiones permanentes tenían precedencia sobre las especiales. Después de haber presentado las Credenciales ante Su Excelencia el Presidente de la República, los Embajadores acompañados por el personal respectivo de sus Embajadas, presentaron sus respetos a la Excelentísima señora doña Julia Bustillos de Saavedra. Cada Jefe de Misión le presentaba a su personal y la señora de Saavedra le presentaba a su vez a la Excelentísima señora Guallacha de Diez de Medina, esposa del señor Ministro de Relaciones Exteriores y a la Excelentísima señora del Ministro de Justicia, quienes acompanaban a la señora Saavedra en la recepción.

Los Embajadores después de haber sido recibidos oficialmente por el Gobierno, salieron de Palacio acompañados por el personal de sus Embajadas y. al salir por la puerta de honor de Palacio. el Ejército que estaba formado en la Plaza Murillo, presentaba armas, mientras que las bandas de músicos ejecutaban el Himno de la Embajada que salía. Todas las Embajadas fueron muy ovasionadas pero la que recibió mayor ovación

fué la Embajada del Perú, demostrando así el pueblo boliviano su simpatía hacia nosotros.

Las Embajadas se dirijieron a pié hasta el Palacio de la Cancillería donde fueron recibidas por el Introductor de Embajadores quien los conducía hasta el Salón Rojo. Allí se encontraba el Ministro de Relaciones Exteriores acompañado por el Oficial Mayor señor Germán Costas. el Introductor de Ministros señor Alberto Villegas, el señor Director del Protocolo don Gonzalo Saavedra y el Adscritc al Protocolo don Alberto Virreira Pacieri. El Ministro ofreció una copa de champagne a los Embajadores, dirigiéndose inmediatamente a los Salones de la Cancillería que habían sido vistosamente arreglados para ver desfilar al ejército. Después de esta ceremonia los Jefes de Misión, acompañados de su respectivo personal, se dirigieron a hacer visitas protocolares, visitando al efecto al Honorable Presidente del Senado, don Quintín Mendoza, al Honorable Presidente de la Cámara de Diputados don Flabio Abastoflor. De regreso a sus domicilios, recibieron los señores Jefes de Misión la primera visita de los señores Ministros de Estado.

Al tenerse noticia en el Ministerio de Relaciones Exteriores de la llegada de una Embajada o Misión Especial. el Ministro de Relaciones Exteriores impartía las ordenes necesarias para que el ferro-carril pusiera a disposición de ella un tren especial desde la frontera hasta la Estación Central de La Paz, donde las Embajadas eran recibidas por el Introductor de Embajadores, el Prefecto del Departamento, el Jefe de la Casa Militar, el Introductor de Ministros y el Director del Protocolo.

Las Misiones Especiales eran recibidas por el Introductor de Ministros, el Director del Protocolo y un Edecàn de la Casa Militar de Su Excelencia. A la llegada del personal subalterno de una Embajada o una Misión Especial, se aplicaba en todo el ceremonial diplomático, respecto de lás Misiones ordinarias permanentes.

Los Embajadores y Plenipotenciarios en Misión especial se anunciaban por medio de sus Secretarios, quienes entregaban personalmente la nota verbal que el Embajador o Ministro dirigía al Introductor respectivo, solicitando se le fijara día y

hora para entregar al señor Ministro de Relaciones Exteriores sus Cartas Credenciales; dicha nota iba acompañada de las copias de estilo. Los funcionarios de la Cancillería devolvían la nota visita en compañía del Director del Protocolo y entregaban personalmente al Embajador o Ministro la nota que indicaba el día y la hora que fueran recibidos. En el día y hora indicado el Embajador o Ministro sería recibido en la Cancillería por el Director y Adscritos al Protocolo, haciendo los honores del caso según su categoría al Introductor de Embajadores o al de Ministros.

Presentado el Jefe de la Misióu por el Introductor respectivo, el Ministro de Relaciones Exteriores lo recibía en el Salón Rojo de la Cancillería. Las Embajadas y Misiones especiales recibían, con 24 horas de anticipación, la nota de la Cancillería por la cual se fijaba el día y la hora de la recepción oficial.

El jueves 13 de agosto, a horas 15, concurrieron todas las Embajadas y Misiones Especiales, acompañadas de su personal en uniforme. El personal Adscrito al Protocolo del Ministerio de Relaciones Exteriores, recibía por turno, que, se fijó oportunamente a las Embajadas y Misiones especiales. En la puerta de palacio formó parte del ejército con uniforme de parada, estandarte y banda de músicos y en la entrada de Palacio eran recibidos por miembros de la Casa Militar de Su Excelencia; en la antesala el Introductor de Ministros y el Jefe de la Casa Militar. Todos estos funcionarios acompañaban a la Embajada o Misiòn hasta el Salón de Honor donde eran atendidos por el Introductor de Embajadores.

En el Salón de Honor se colocaban los Embajadores en orden de precedencia, colocándose la Embajada Pontificia a la derecha del Jefe del Estado y siguiendo las demás Embajadas en el orden correspondiente. A espaldas de cada Jefe de Misión formó su personal respectivo. Cuando se encontraban colocados los Honorables Representantes Diplomáticos, ingresó el Presidente de la República acompañado de los señores Ministros de Estado y seguido de su Casa Militar.

El Nuncio Extraordinario de Su Santidad, Decano nato del Cuerpo Diplomático Monseñor Sicognani, leyó el siguiente

discurso, saludando a su excelencia el Presidente de la República en nombre de las Embajadas Extraordinarias y Ministros Plenipotenciarios en Misión Especial acreditadas a la conmemoración del Centenario de la Independencia:

«Excelentísimo Señor Presidente de la República: Los miembros del Cuerpo Diplomático, aquí presentes, tuvieron ya el alto honor de presentar las Cartas Autógrafas de sus respectivos Soberanos, con las que fueron autorizados en Misión Especial ante el Supremo Gobierno de Bolivia con ocasión de la conmemoración centenaria de su Independencia.

Si es siempre una honra altísima dirigir la palabra a un Jefe de Estado y hacerlo en nombre del Honorable Cuerpo Diplomático, esta honra reviste hoy un carácter peculiar ya que la hora no podria ser más solemne.

Solemne lo es por el acontecimiento que hoy celebra el pueblo boliviano;

Solemne, por la significación que tiene en este momento la distinguida Asamblea que hace corona al Supremo mandatario de Bolivia y a su Gobierno;

Solemne, en fin, por la cordialidad y unanimidad de sentimientos que a todos nos anima y nos compenetra.

Quisiera, Excelentísimo Señor Presidente de la Republica, saber interpretar en todo su alcance estos sentimientos, expresarlos en toda su eficacia, asegurar a todo el pueblo boliviano, que hoy en este momento, los Representantes de tantas Naciones, se han reunido para manifestarle sus simpatías las más profundas, sus felicitaciones las más sinceras y sus votos los más fervientes.

Paréceme, que más que nunca resuena hoy como un presagio las palabras del Gran Libertador que al dejar ésta, que fué la Nación de su nombre y de su corazón, le brindaba unas leyes dígnas de la más avanzada civilización.

El habia visto este pueblo valiente en la guerra, generoso en sus sentimientos, elevado en sus ideales, tenáz en sus propósitos, constante en su trabajo, y grande y noble, lo previó a

través de los siglos. Estos sentimientos de hidalguía y de grandeza no se han desmentido nunca en la historia de estos cien años, ni aún en los momentos, -que no han faltado- de tristeza y desengaño. Estos sentimientos de grandeza manifiesta la República en esta misma celebración de su primer Centenario, en el que un despertar religioso y moral, cultural e industrial, anima a la Nación toda.

La herencia que los gloriosos fundadores de la República legaron al pueblo boliviano, éste la recogió, no para esconderla como el siervo de la parábola, sino para conservarla y acrecentarla. Esta es la historia de los cien años que pasaron, esta es sobre todo la historia del presente.

El pueblo boliviano no quiere celebrar este acontecimiento tan solo con festejos, sino con algo más esencial que pueda considerarse como broche de oro que cierra la primera centuria de su Independencia y es al mismo tiempo el programa de la que comienza. Es un deseo de intensificar en su vida intelectual, de hacer más fértil sus amenos valles, más fructíferas las riquezas de su suelo, embellecer sus ciudades, estrechar con grandes lineas férreas sus vínculos con las naciones hermanas, influir sobre todo por su actividad y por la elevación de sus ideales de justicia y de paz en el concierto general de las naciones.

Bien lo sabemos; en la historia de los primeros cien años, como pasa en la primera época de toda nación, no han faltado dificultades: el mismo Libertador, después de su obra gigantezca, tuvo momentos de desfallecimiento, y se comprende.

El no éra solamente el hombre de acción, que sabía manejar la espada fulgente. él era sobre todo el hombre de génio que miraba con sus ojos de águila, hacia el ideal. Todos sabemos que entre lo que deseamos hacer y lo que se realiza no hay siempre correspondencia; el ideal es siempre puro, bello, completo, lo real deficiente e imperfecto. Pero yo imagino presente entre nosotros los espíritus inmortales del libertador insigne, del héroe de Ayacucho y de todos los abnegados fundadores de la pátria, los cuales, al contemplar el progreso constante de Bolivia, y al mirar esta asamblea de tan ilustres Representantes, reunidos aquí para atestiguarle sus simpatías, gozan, viendo

que no en vano lucharon para hacerla independiente y grande.

El fuego de la libertad y la independencia. que ellos encendieron y que es condición primera de un pueblo, fué mantenido en el corazón de los bolivianos con la misma religiosa constancia que el fuego sagrado de la antigua Roma y fué el que, cual antorcha luminosa, siguió llevandolos por la senda que les tiene señalada sus altos destinos.

Es por eso que hoy V. E., ve a su contorno a los Representantes de tantas naciones: están aquí para atestiguar a Bolivia la simpatía que les ha merecido, para felicitarla por lo mucho que ha sabido realizar en el periodo que cierra hoy en forma tan solemne, y para formular sus votos de un porvenir que siga correspondiendo a los altos ideales de sus fundadores.

Son estos los sentimientos conque el Cuerpo Diplomático se asocia en nombre de sus Gobiernos a la celebración de esta efemérides gloriosa y a estos sentimientos une los votos, los más efusivos, para la prosperidad personal de V. E. y de sus dignos colaboradores que nada dejaron intentado para el adelanto de esta heroica nación.»

Contestó Su Excecencia el Presidente de la República don Bautista Saavedra, reconociendo a los Excelentísimos señores Embajadores y Ministros especiales en su alto carácter en los siguientes términos:

«Excelentísimos Señores Embajadores y Ministros: El Gobierno y el pueblo de Bolivia, acojen hoy con intenso júbilo a los eminentes Representantes con que los países amigos han querido asociarse a la celebración familiar de la gloriosa efemérides de nuestra Independencia.

La Nación Boliviana corresponde a la noble y tradicional gentileza de los países a que está intimamente vinculada y se complace en renovar en esta solemne ocasión, sus anhelos propicios para la realización de los altos ideales que alientan y se hallan arraigadas en todas las naciones americanas.

Llegamos los bolivianos Excelentísimos Señores, a esta hora trascendental, después de recorrer el sendero de una existencia penosa, donde los laureles de la victoria y los sacrificios

estériles, estuvieron frecuentemente mezclados en horas de reveses y de triunfos, sin que el alma nacional desmayara jamás en el camino de sus destinos.

En esta reunión de fraternidad institucional y de hondo americanismo, anhelamos hoy evocar las épicas sombras de quienes crearon nuestra patria, sombras heróicas que descienden de la gloria en augusta epifanía para guiarnos hacia etapas más venturosas.

Bolivar, Sucre, San Martín, en maravilloso consorcio, tejieron la trama de la historia americana y ligados por el soplo misterioso del génio, prepararon en medio de sus batallas y de sus derrotas los destinos portentosos de uno de los hemisferios del mundo de Colón.

Mi patria ha recorrido sus primeros pasos en el camino de la historia, y es ahora nuestro más hondo anhelo, continuar por la senda que sus fundadores diseñaron; sosteniendo los mismos ideales de justicia y de paz con que soñaran.

Si hace cien años Excelentísimos señores, recibimos generosa y leal cooperación de los pueblos amigos que enviaron heroicas legiones y aguerridos capitanes para inmortalizar las páginas de la historia americana, esperamos nosotros, que a través de las transformaciones de esa historia, vosotros los descendientes de aquellas legiones aportaréis en todo momento vuestras contribuciones al ideal americano; a la concordia internacional y al imperio de la justicia, unica fuerza en que podrán asentarse de modo estable la armonía y la paz del Continente,

Quedáis reconocidos, Excelentísimos Señores, en el alto carácter que investís y en la noble y alta misión de confraternidad que traéis de vuestros respectivos Gobiermos ante la Nación Boliviana.»

En seguida el Introductor de Embajadores don Moisés Ascarrunz, invitó a los señores Embajadores a saludar en riguroso orden de procedencía al Jefe del Estado quienes a su vez presentaron al personal de sus Embajadas.

El Introductor de Ministros señor Villegas, indicó igual co-

sa a los Plenipotenciarios en Mision Especial. Terminado este acto el señor Presidente de la República departió con los Excelentísimos señores miembros del Cuerpo Diplomático, retirándose después las Embajadas y Misiones Especiales.

LISTA DE EMBAJADORES Y MINISTROS PLENIPOTENCIARIOS EN MISION ESPECIAL

SANTA SEDE

Embajador.
S. E. R. Monseñor Caetano Cicognani.
Secretario.
Monseñor Antonio Riberi.

ALEMANIA

Embajador.
S. E. Barón de Stengel.
Baronesa Lina de Stengel.
Canciller de la Embajada.
Señor don Alfred Gaebler.

ARGENTINA

Embajador.
S. E. don Horacio Carrillo.
Señora de Carrillo.
Ministros Plenipotenciarios en Misión Especial.
Excelentísimo señor Leonidas Anastasi.
Señora de Anastasi.
Señor don Alberto Figuéroa.
Secretario de Embajada:
Señor don Julian Portela,
Agregados Civiles:
Sr. Manuel Serrey.

Sr. Teófilo Sánchez de Bustamante.
Sr. Arturo B. Carranza.
Sr. Ruben Barbieri.
Representante del Ejército Argentino.
General de Brigada don Gil Juarez.
Agregados Militares:
Mayor Carlos Smith.
Ricardo Miró.
Capitán don Manuel Alvarez de Pereira.

BELGICA

Enviado Extraordinario y Ministro Plenipotenciario en Misión Especial:
Excelentísimo señor don Ernesto Franck,
Señora de Franck.

BRASIL

Embajador:
Excelentísimo señor don Araujo Jorge.
Encargado de Negocios:
F. A. de Silviano Brandao.
Primer Secretario:
Gastao Paranhos Do Rio Branco.
Segundos Secretarios:
Joaquin de Souza Leao
Acyr do Nascimento Paes.
Adjunto Militar:
Coronel Armando Duval.

CHILE

Embajador:
S. E. Don Manuel Barros Castañón.
Señora de Barros Castañón.
Ministro Plenipotenciario en Misión Especial.
S. E. General don Pedro Charpin Rival.
Consejero:
Señor Carlos Ocampo Rencoret.
Señora Olga Floto de Ocampo.

Secretario:

Señor Carlos Azocar.
Señora Teresa B. de Azocar.

Ayudante:

Señor Capitán don Ramón Díaz.
Capitán don Ramón Cañas Montalvo.

Adjuntos Civiles:

Gustavo Alessandri Altamirano.
Ignacio Alamos Cuadra.
Señorita de Cuadra,
Pedro Alvarez Abasolo.
Pedro Flores Valenzuela.

COLOMBIA

Encargado de Negocios ad-hoc.

S. S. don Manuel María Muñóz.
Señora de Muñóz-

CUBA

Enviado Extraordinario y Ministro Plenipotenciario en Misión Especial:

Excelentísimo señor Oscar de Castro y Bachiller.

ESPAÑA

Enviado Extraordinario y Ministro Plenipotenciario en Mi. sion Especial:

Excelentísimo señor don Jaime de Ojeda y Brocke.
Señora Fabiola Medicis de Ojeda.

ESTADOS UNIDOS DE NORTE AMERICA

Embajador:

Excelentísimo señor don Jesse S. Cotrell,

Adjunto Militar:

Capitán S. M. Steward.
Señora de Steward.

FRANCIA

Enviado Extraordinario y Ministro Plenipotenciario en Misión Especial:
Excelentísimo señor don Louis Eugene Langlais.

Canciller:
Louis Weill.
Señora de Weill.

GRAN BRETAÑA

Enviado Extraordinario y Ministro Plenipotenciario en Misión Especial:
S. E. Richard Sturgís Seymour.
Señora de Sturgis Seymour.

Segundo Secretario:
Don Arturo Jhon Hill,

ITALIA

Enviado Extraordinario y Ministro Plenipotenciario en Misión Especial:
Axcelentísimo señor Fortunato Castoldi,
Señorita Maria Castoldi.

JAPON

Embajador:
Excelentísimo Señor don Nobumichi Sakenobe.

Secretario:
Señor Sotaro Hosokawa.

Canciller:
Señor Isamo Onoda.

MEXICO

Embajador:
Excelentísimo señor Ing, Don Eduardo Hay,

Secretario:
Señor Horacio Uribe.

PARAGUAY

Embajador:

S. E. Señor don Arsenio Lopez Decoud.

Primer Secretario:

Señor Roque A. Gaona.

Adjuntos Militares:

Mayor Nicolás Delgado.
Mayor Camilo Recalde.
Capitan Luis Irrazabal.

PERU

Embajador:

Excelentísimo eeñor don Manuel Elías Bonnemaison.
Señora de Elias Bonemaison.

Consejero:

Señor Edmundo N. de Habich.

Primeros Secretarios:

Luis Cuneo Harrison.
Eduardo Garland Roel.
Señora de Garland Roel.

Segundo secretario:

Señor Luis Larco.

Agregados Civiles:

Señor Jorge Mac Lean y Estenós.
Señor Eduardo Martín Pastor.

Agregado Militar:

Coronel José Urdanivia Ginés.

URUGUAY

Embajador:

S. E. Señor don Eugenio Martinez Thedy.
Señora de Martinez Thedy.

Canciller.

Señor Germán Cavada Saavedra.

VENEZUELA

Enviado Extraordinario y Ministro Plenipotenciario en Misión Especial.
Señor Pedro La Riva Vale.
Señora María Fernandini de La Riva Vale.

HONDURAS

Delegado Especial de Honduras:
Señor César Fernandini.

En el Palacio de la Cancilleria

Después de la presentación de credenciales efectuadas en el Salón Rojo de la Casa de Gobierno los Embajadores y Ministros en Misión Especial ante el Presidente de la República, se dirigieron a pie acompañados por el personal del Ministerio de Relaciones Exteriores compuesto por el Director del Protocolo don Carlos Gonzalo Saavedra, el Introductor de Ministros don Alberto Villegas y el Auxiliar del Protocolo Alberto Virreira Pacieri al local del Palacio de la Cancillería especialmente invitados por su Excelencia el Ministro de Relaciones Exteriores don Eduardo Diez de Medina, quien en compañia del Oficial Mayor, Introductor de Embajadores y demas miembros del Ministerio recibía a las Embajadas.

Se pronunciaron expresivos brindis tomándose una copa de Champagne y pasando inmediatamente a los balcones del Palacio que habían sido especialmente arreglados para que las Embajadas y Misiones presenciaran el desfile de las tropas.

Presentación de Credenciales de la Embajada Peruana

Fachada de la Embajada Peruana situada en la Avenida "Arce"

El dia 13, a las tres de la tarde presentó credenciales la Embajada del Perú. A la hora indicada se encontraban en el local de la Embajada peruana, ubicado en la Avenida Arce, los cadetes de la Escuela Militar de Chorrillos correctamente uniformados con el traje de gala para presentar los honores de estilo a nuestra Embajada.

En los coches de gala se dirigieron a Palacio el Embajador y personal de la Embajada tocándose en el momento de ingresar a Palacio el Himno Nacional del Perú y dejándose escuchar a la salida la marcha de banderas. En el primer coche se dirigieron el Embajador acompañado del Consejero y de los primeros secre-

tarios; en el segundo el Segundo secretario acompañado de uno de los adjuntos civiles y en el tercero el agregado militar con el otro adjunto civil.

Después de haber presentado credenciales regresó el cortejo al local de la Embajada, volviendo a presentar los honores de estilo nuestros cadetes, quienes, después de terminar este acto, pasaron uno por uno comenzando por el Teniente Andrade Frias, a besar la medalla que ostentaba con orgullo en su pecho el Embajador don Manuel Elias Bonnemaison, como sobreviviente del «Huascar» Demás esta decir lo emocionante de esta ceremonia, notándose al embajador y a los asistentes visiblemente emocionados.

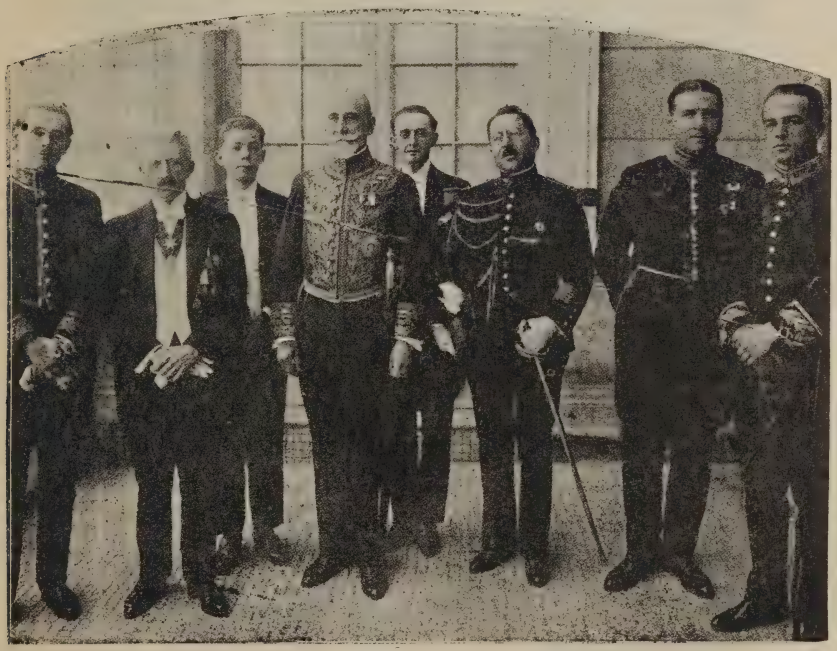

PERSONAL DE LA EMBAJADA DEL PERU

Asistieron a esta ceremonia varios embajadores, representantes a Congreso, agregados militares de las embajadas extranjeras y un numeroso grupo de distinguidas damas paceñas

quienes aplaudieron entusiastamente a los cadetes en el momento de dejar el local de la embajada.

El Ministro de Relaciones Exteriores, nombró como adscritos a nuestra embajada a los señores Eulert y Gutierrez de Te-

HERMOSO SALON DE RECEPCIONES DE LA EMBAJADA DEL PERU

zanos Pinto,así como tambien un Teniente a órdenes del Coronel Urdanivia Ginés para que le asesorara.

El personal de nuestra Embajada estaba formada así:

Embajador Extraordinario y Plenipotenciario en Misión Especial, Excelentísimo señor don Manuel Elias Bonnemaison.

Concejero don Edmundo N, de Habich, que desempeña actualmente dos Cátedras en la Escuela de Agricultura y en la de Ingenieros.

Primeros Secretarios don Eduardo Garland Roel, abogado, ex-encargado de Negocios en el Brasil y Bolivia, actual Jefe de la sección Diplomatica del Ministerio de Relaciones Exteriores. don Luis Cuneo Harrison, que ha representado a nuestro país en distintas ocasiones y actualmente desempeña el cargo de Segundo Introductor de Embajadores.

Segundo Secretario, don Luis Larco, Adscrito al Protocolo durante las Fiestas Centenarias de Ayacucho y Alcalde de La Punta.

Agregados Civiles, Eduardo Martin y Jorge Mac Lean.

Agregado Militar don José Urdanivia Ginés nombrado recientemente como Adscrito Militar a nuestra Embajada en Washington.

Amnistía General

El dia 14 con motivo del Primer Centenario de la Independencia, el gobierno que presídia el ilustre hombre público don Juan Bautista Saavedra decretó la amnistía general para los delitos políticos.

El texto del decreto fué el siguiente: «Bautista Saavedra Presidente de Bolivia, decreta: Artículo 1°.—Cóncede amnistía general por delitos políticos en prensa, deviendo quedar archivados todos los procesos que existiesen en trámite o terminados.—Artículo 2°.—No estan comprendidos en la Amnistía los delitos sujetos a fuero especial.—El Ministro en el Despacho de Gobierno queda encargado de la ejecución y cumplimiento del presente decreto.—Dado en la ciudad de La Paz, a 14 de agosto de 1925.

Firmado.—B. Saavedra.—J. Paravicini.

En la Avenida Miraflores

El dia 14 a las 10 y 30 de la mañana se llevó a cabo en la Avenida «Miraflores» el solemne Juramento de los Conscriptos, acto al cual asistieron especialmente invitadas las Embajadas y huespedes distinguidos que se encontraban en Bolivia.

A la llegada de S. E. El Presidente de la República don Juan Bautista Saavedra que llegó en compañia de su distinguida esposa y de los Ministros de Guerra, Relaciones Exteriores y Justicia, las bandas de todos los regimientos que allí se contraban entonaron conjuntamente el Himno Nacional.

Toda la Avenida se encontraba embanderada, viéndose además de las numerosas banderas bolivianas infinidad de banderas de paises extranjeros.

La tribuna estaba muy bien decorada, con banderas bolivianas y llena de flores que también daban los colores del pabellón nacional.

En la tribuna central tomó asiento el doctor Saavedra quien tenía a su derecha a su distinguida esposa y a su izquierda al Embajador de la Santa Sede Monseñor Gaetano Cicognani. Después seguían los Embajadores del Perú, Argentina, Alemania, Japón, Uruguay, Paraguay, Brasil, Chile, Estados Unidos de América, Mexico, quienes se encontraban en compañia de sus esposas y los Ministros en Misión Especial de Bélgica, Colombia, Honduras Cuba, España, Francia, Gran Breta-

ña,Italia y Venezuela. Todos estos distinguidos personajes ocupaban los asientos de primera fila junto con los Ministros de Estado, Jefe del Gabinete Militar General Hans Kundt y el General Gil Guarez delegado especial del Ejército argentino.

En segunda fila se encontraban los Primeros y Segundos Secretarios de Embajadas lo mismo que los Consejeros y los Agregados Militares y Civiles. Tambien estaban en esta tribuna el Prefecto del Departamento don Sebastian Estensoro en compañia de su familia, el Honorable Presidente del Concejo Municipal de La Paz don Serapio Navajas, los Presidentes del Honorable Senado y Cámara de Diputados de la República en compañia de los señores Senadores y Diputados.

Un aspecto del Juramento de los Conscriptos.

En la tribuna, que se encontraba totalmente ocupada por las distinguidas personalidades antes mencionadas, tomaron asiento, además, numerosas damas de la distinguida sociedad paceña siendo la tribuna estrecha para dar cabida a tanta gente.

El Presidente de la República tomó Juramento a los Conscriptos en breves palabras. Después estos pasaron, uno por uno besando el estandarte nacional. Terminada esta impresionante ceremonia se llevo a cabo el desfile de honor el cual impresiono muy bien a los asistentes quienes no se cansaban de alabar el progreso del ejército boliviano.

Inaguración del Congreso Pedagogico Nacional

A las tres de la tarde del dia 14, se inauguró el Congreso Pedagógico Nacional, con asistencia del Presidente de la República y todos los Ministros de Estado excepto el de Relaciones Exteriores doctor don Eduardo Diez de Medina, quien se hizo representar por el Introductor de Ministros don Alberto de Villegas. También asistieron los Embajadores. Las Misiones Especiales, las Delegaciones Intelectuales Extranjeros, los altos funcionarios del Estado, congresistas, damas y un gran público.

En la puerta del edificio del Congreso, rindió los honores al Presidente de la República, una compañía del regimiento «Loa» con su banda de guerra.

Inaguró el acto el Ministro de Instrucción don Carlos Paz, quien pronunció un conceptuoso discurso respecto de la trascendencia del Congreso. El doctor Benjamín Gallardo, Presidente del Congreso, tambien hizo uso de la palabra, ocupándose de la labor que desarrolla el Congreso, saludando al terminar a las Delegaciones Intelectuales del Perú y la Argentina.

Luego pronunció un discurso el señor Rodriguez, profesor del Instituto Normal Superior, quien clausuró el acto, repartiendo medallas de oro a los Jefes de Misiones Diplomáticas, de plata a los miembros de las Embajadas y de cobre a las personalidades concurrentes.

Las orquesta del Conservatorio Nacional de Música amenizó el acto entre los discursos.

El Presidente de la Republica y su comitiva fueron muy ovacionados.

En la Municipalidad

Con motivo del Primer Centenario de la Independencia boliviana, el Honorable Concejo Municipal de La Paz que preside el señor Serapio Navajas, ofreció en el Club principal de esa localidad un suntuoso baile.

A esta fiesta asistieron las Embajadas y Misiones Especiales, Representantes a Congreso, Cuerpo Diplomático residente en La Paz nuestros cadetes y numerosas personas de la buena sociedad paceña.

El golpe de vista era regio. En el salon principal se habia adornado con mucho gusto el escudo de la Municipalidad boliviana rodeado de flores y una enorme bandera de esa República. Las columnas del salón principal del «Club de La Paz» estaban adornadas los con los escudos de las demás Municipalidades de la República. En el comedor principal del establecimiento había sido arreglada la mesa para la gran cena en la que habian doscientos asientos.

El Presidente de la República, acompañado de su esposa la señora Julia Bustillos de Saavedra, su casa militar y gabinete llegaron al salon de recepciones a las 24, dejándose escuchar al momento de ingresar en él, el Himno Nacional.

Las Embajadas y Misiones concurrieron en traje de gran-

parada. Esto y el expléndido arreglo de que había sido objeto en el local del Club daba gran realce a la fiesta.

El Comité de honor estaba compuesto por las distinguidas damas señoras Angélica Aramayo de Aramayo; Angela M. de Estenssoro; Angélica T. S. de Mendez; Alicia B. de Gainsborg; Leticia A. de Alberdi; Aida G. de Aguirre Achá; Julia B. de Vidal; Antonieda V. v de Hinojosa; Isabel Z. de Cortadellas; Bethsabe I. de Levi; Irene Nava de Castillo; Benihga T. P. de García; Irene G. de Velazco; M. Teresa de Pinedo; Carmen de Contreras; Cristina Y. de Zalles; M. Carmen de Sanjines; Cristina S. G. de Zuazo; Mercedes I. de Bustillos; Natalia C. de Veintemillas; Victoria V. de Tejada; Teresa T. L. de Carrasco; Teresa Z. de Salinas; y Teresa R. O. de Vaccaro.

Las señoritas: Natalia Navajas; Alicia Contreras R; Maria Garcia Iturralde;Angélica Estenssoro y Adela Reyes Ortiz y los caballeros señores: Serapio Nevajas; Presidente del Honorable Concejo Municipal de La Paz; Carlos de Villegas; Abel S.Soliz; Alberto Cortadellas V; Alcides Granier; Felipe Guzmán; Carlos Anze Soria; J. Adolfo Gonzalez; Jorge Valdez M. y Raul Ernest.

A la hora de la cena en la mesa principal tomaron asiento el Dr. Bautista Saavedra, su señora esposa, el Alcalde Municipal don Serapio Navajas, el Ministro de Relaciones Exteriores don Eduardo Diez de Medina; el Presidente electo don José Villanueva y su esposa la señora Saenz de Villanueva, los Embajadores con sus respectivas esposas y los representantes a Congreso miembros de la Comisión Diplomática.

La hermosa fiesta trascurrio alegremente esparciéndose la numerosa concurrencía por los distintos compatimentos del Club, mientras otras bailaban entusiastámente al compas de una regia orquesta.

Los salones que estaban explendidamente decorados. Ademas de los lindos ramilletes de flores tenia foquitos de colores. Se veía explendido y lleno de gente, llamando muchísimo la atención el arreglo hecho de la gran lampára del Club con cintas de las naciones que se encontraban en ese lugar.

En una palabra esta fiesta que transcurrió en un ambiente de franca cordialidad tendrá recuerdos imperecederos para la sociedad paceña.

El Te-Deum

A las 11 de la mañana del día 15, salió del Palacio de Gobierno, situado al lado de la nueva Catedral el Presidente de la República y su comitiva, integrada por los Ministros, todos los Embajadores, el Internuncio, todos los Obispos de Bolivia, Generales y altos oficiales del ejército, así como los agregados, militares extranjeros. dignatarios de la Iglesia y altos funcionarios.

El brillante cortejo se encaminó a la nueva Catedral, formando escolta después del Estado Mayor, la oficialidad boliviana y los cadetes peruanos. Al notar su presencia, el numeroso publico que presenciaba este acto, prorrumpió en vivas al ejercito y a la Embajada Peruana, respondiendo el Embajador estas demostraciones, descubriéndose.

Abrían calles dos cuerpos de línea y el Colegio Militar. En momentos que el Presidente de la República salió de Palacio para entrar a la Catedral dos bandas del ejército entonaron el himno nacional. El inmenso gentío que esperaba frente a la Catedral lanzó vivas a Bolivia, aplaudiendo frenéticamente.

Dentro del templo se había formado un altar improvisado. De un lado en un sillón, colacado bajo el dosel, presidió el Te-Deum, el Obispo de La Paz, Monseñor Seiffert.

Frente al altar, cerca a la puerta, en otro sillón, se sentó el Presidente Saavedra: en los asientos a lo largo de la nave

central colocóse la comitiva oficial y en las naves laterales el público, notándose en la nave izquierda del templo a la distinguida señora de Saavedra, esposa del Presidente de la República en compañía de las señoras de Carrillo, de Bonnemaison, de Stengel, de Martinez Thedy, esposas respectivamente de los señores Embajadores de la República Argentina, Perú, Alemania y Uruguay.

Después de entonado el Himno Nacional, el Obispo de Cochabamba, monseñor Carret, ocupó el púlpito y pronunció una oración patriótica y religiosa. Con el Te-Deum que hago mención quedó inaugurada la nueva Catedral. Es interesante anotar los siguientes datos. La nueva Catedral, comenzó a construirse en el año 1835, bajo la iniciativa del Presidente Andrés de Santa Cruz, recibiendo la obra en los tres últimos años un vigoroso impulso. Para terminarla definitivamente solo le falta la cúpula y dos torres.

Toda la Catedral está edificada de excelente piedra de granito tallada, siendo los altares interiores y el piso de mármol de Carrera. La superficie interior descontando los altares y pilares, es de tres mil ciento setentitres metros cuadrados, teniendo capacidad para dos mil almas. Su longitud es de setentiun metros y el ancho de cuarentiseis y medio, La nave central tiene once metros; las demás cinco y medio metros.

La altura de la bóveda central es de veintitrés metros; el órgano sinfónico que se estrenó ese día costó doscientas sesenta mil libras. El pintor italiano Sartorio se encargó de las decoraciones interiores.

La nueva catedral ocupa más de media manzana, dando el frontis sobre la plaza Murillo del Palacio de Gobierno, y la parte posterior sobre la calle Socabaya. Los cimientos tienen veinticinco metros de profundidad;el frontis tiene cinco grandes puertas y la cúpula que se construye en la parte central tendrá cincuenta metros de altura, mientras las dós torres laterales se elevarán a sesenta metros de altura. La Catedral de La Paz se considera como una de las mejores de Sud-América calculando los técnicos que costará más de sesenta millones de bolivianos.

Inaguración del Congreso Nacional

El día 15,a las 2 de la tarde,el Congreso se reunió en sesión preparatoria, El primer debate versó sobre la revisión de la ley de Instalación del Congreso y la prórroga en sus funciones al Presidente Saavedra, hasta verificarse el escrutinio de las elecciones.

Asistieron a la sesión inaugural todas las Embajadas y Misiones Especiales, los Ministros de Estado quienes se reunieron en el local de la Cancillería y de allí fueron conducidos al recinto del Congreso por el introductor de Embajadores y por el Director del Protocolo a las tribunas especisles en que debían presenciar la sesión.

A las 2 y 50 se hallaban totalmente llenas las tribunas y galerías del Congreso.

Los Tribunales, el Presidente y el Vice-Presidente electos señores José Gabino Villanueva y Abdón Saavedra, también presenciaron el acto desde una tribuna especial.

Montaron guardia de honor los cadetes del Colegio Militar y los cadetes de nuestra Escuela Militar de Chorrillos.

A las tres de la tarde salió de Palacio el Presidente Saavedra y su comitiva, mientras, haciendo calle de honor, presentaba armas el ejército. Cuando el Presidente se encaminaba al

Palacio Legislativo, fué ruidosamente aclamado por el pueblo que llenaba totalmente la Plaza Murillo. Al pie de las escaleras lo esperaba una comisión compuesta de seis honorables señores Senadores y del mismo número de Diputados, quienes lo condujeron al Salón del Congreso, cuyos miembros se hallaban en completo quorum. El Presidente Saavedra leyó su Mensaje en medio de profunda atención, al terminar fué ruidosamente aplaudido.

Entonces el Presidente del Congreso don José Quintín Mendoza, quien acababa de ser elegido, leyó su discurso en el cual se destacan los siguíentes conceptos: «El periódo administrativo fenece el 25 según el orden histórico de nuestra vida republicana de cien años que dividido en las 25 administraciones viene a tocarles a cuatro años cada uno por periodo, según la aritmètica, pero desgraciadamente esta regularidad que hubiera honrado nuestra vida política no se ha realizado.

Si lo que presenciamos hoy hubiera ocurrido siempre en Bolivia, acaso nos encontráramos en el pueblo de la nación más felíz del Continente, algo así como la Jauja de la leyenda. Desgraciadamente los acontecimientos han sido bien diferentes y «hoy» contemplamos nuestro territorio desmedrado y digo hoy intencionalmente porque no está cercenado. Nuestras rentas son exiguas aún, para desarrollar la instrucción pública, a la cual le falta una gran tarea que realizar como lo prueba el estado de nuestros indígenas; la administración de justícia no corresponde al concepto de dar a cada cual lo suyo, porque la religión que nos trajo Colón, cedió primero el puesto al oro para después darselo al materialismo, por esas razones no hemos alcanzado el progreso que debíamos haber obtenido.

Y para terminar, es preciso tener presente que los anarquistas y el anarquismo son la negación de toda autoridad y la fuente de todo desorden y caos.

La República es el gobierno del pueblo para el pueblo, pero sin ella, se llega a introducir la anarquía, aquel gobierno se aniquila; esto no impide que pueda existir la oposición legal, sin la cual dejaría de existir el concepto de gobierno.

Debemos hoy jurar al pié de la bandera, que todos los bo-

livianos unidos, hemos de extinguir la hidra que nos ha devorado; que de las pruebas porque hemos pasado, debemos sacar una lección provechosa.

Una nueva era se abre para nosotros; en ella debemos recuperar el terreno perdido.»

Al terminar dijo: «Señor Presidente, la Representación Nacional, aplaude la entereza de vuestro carácter, así como vuestra imperturbable labor que debe ser considerada como ejemplo digno de imitarse.»

Al concluir el Presidente del Congreso, se escucharon numerosos y prolongados aplausos, tanto en los bancos de los representante como en las tribunas del Cuerpo Diplomático y la barra.

La comitiva presidencial acompañada del Gabinete y de las Embajadas pasó al palco presidencial, en medio de la calle de honor que le hacía el ejército, y a los acordes del Himno Nacional. Escuchándose también numerosos vítores al Presidente Saavedra y a las Embajadas.

Acto seguido ofreció el Prasidente una copa de champaña

Banquete en Palacio en honor de las Embajadas

El dia 15 ofreció S. E. el Presidente de la República don Bautista Saavedra y la Excma señora doña Julia Bustillos de Saavedra un suntuoso banquete en honor de los Embajadores y Jefes de Misiones, en Palacio de Gobierno, el cual se encontraba arreglado artistícamente para este acto. La fachada se encontraba vistosamente iluminada y por dentro se encontraba desde la escalera principal hasta los salones con un arreglo artistico de hermosas flores de variados colores.

Un regimiento de infantería montaba guardia de honor en uniforme de gran gala.

Los asistentes eran recibidos por el personal del Ministerio de Relaciones Exteriores quienes les conducian hasta el Salón Rojo donde se encontraba S. E. en compañia de su señora esposa.

La señora de Saavedra y la señora de Diez de Medina hacían los honores a la concurrencia.

La banda Republ.cana amenizó el acto alternándose con una bien dirigida orquesta.

A las 10 de la noche se sirvió en el gran comedor de gala el regio banquete, encontrándose la mesa y los diversos compartimentos del comedor con un gran derroche de gusto artístico.

En el sitio de honor tomó asiento el Dr. don Juan Bautista Saavedra quien tenía a su frente a su distinguida esposa la señora doña Julia Bustillos de Saavedra.

A la derecha del Presidente Saavedra se encontraba la Excma señora Elena de la Peña de Carrillo, esposa del Embajador de la República Argentina.

Excma señor don Felipe Guzmán Presidente del H. Senado.

Excma señora de Paz, esposa del señor Ministro de Instrucción.

Excmo señor don Arsenio Lopez Decoud, Embajador del Paraguay.

Excma señora doña Elvira Ramos de Franck, esposa del Ministro en Misión especial de Bélgica.

Excmo señor don José Paravicini, Ministro de Gobierno.

Excma señora de Barros Castañón, esposa del Embajador de Chile.

Excmo señor don Eduardo Hay, Embajador de Mexico.

Señora doña Sofia Flores de Villegas, esposa del Introctor de Ministros.

Excmo señor don Eugenio Langlais, Enviado Extraordinario y Ministro Plenipotenciario en Misión Especial de Francia.

Señorita Hortensia Diez de Medina.

Señor Carlos Gonzalo Saavedra Director del Protocolo.

Capitán Paz, edecan de S. E.

A la izquierda del Dr. Saavedra se encontraban:

Excma señora doña Paulina Tarnassi de Elias de Bonnemaison, esposa del Embajador del Perú.

Excmo dr. don Abdón Saavedra, Vice-Presidente electo de la República.

Señora de Muñoz, esposa del Delegado de Colombia.

Excmo señor Araujo Jorge Embajador del Brasil.

Excma señora de Gutierrez, esposa del Ministro de Guerra.

Excmo señor Baron de Stengel, Embajador de Alemania.

Señorita Paravicini.

Excmo señor don Eugenio Martinez Thedy, Embajador del Uruguay.

Señora Iturralde de Bustillos, esposa del Secretario Privado de S. E.

Excmo señor Richar de Sturgis Seymour, Ministro en Misión Especial de la Gran Bretaña.

Señora Ana de Tamayo, esposa del Jefe de la Sección diplomática en el Ministerio de Relaciones Exteriores.

Excmo señor Fortunato Castoldi, Ministro en Misión Especial del Reino de Italia.

Señorita Maria Josefa Saavedra.

General Gil Guarez, Enviado del Ejército Argentino.

Alberto de Villegas Introductor de Ministros.

German Costa Oficial Mayor del Ministerio de Relaciones Exteriores.

Max Bustillos Secretario Privado de S. E.

Alberto Virreira Pacieri, Adscrito al Protocolo.

La Excma señora doña Julia Bustillos de Saavedra, tenia a su derecha:

Monseñor Gaetano Cocognani, Embajador de la Santa Sede.

Excma señora doña Etelvina Guachalla de Diez de Medina, esposa del Ministro de Relaciones Exteriores.

Excmo señor Josse S. Cotrell, Embajador de los Estados Unidos de América.

Excma señora de Martinez Thedy esposa del Embajador del Uruguay.

Excmo señor Nobumiche Sakenobe, Embajador del Japón.

Señor Carlos Paz, Ministro de Justicia é Instrucción.

Excma señora de Suarez, esposa del Ministro de Hacienda.

Excmo señor Dr. Favio Abastoflor, Presidente de la H. Camara de Diputados

Excma señora Machicado de Estenssoro, esposa del Prefecto del Departamento de La Paz.

Excmo señor don Serapio Navajas, Presidente del H. Concejo Municipal.

Señorita de la Peña.

Excmo señor Oscar Castro y Bachiller, Ministro en Misión Especial de Cuba.

Excma señora doña Maria Fernandini de la Riva.

Excmo señor don Ernest Franck, Ministro en Misión Especial de Bélgica.

Señor don Manuel Maria Muñoz, Delegado de Colombia.

A la izquierda de la señora de Saavedra se encontraban:

Excmo señor don José Gabino Villanueva, Presidente electo de la República.

Excma señora doña Celia de Saavedra.

Excmo señor Ministro de Relaciones Exteriores don Eduardo Diez de Medina.

Excma señora Baronesa Lina de Stangel.

Excmo señor don Elias Bonnemison, Embajador del Perú.

Excma señora de Anastasi.

Excmo señor Ministro de Hacienda don Héctor Suarez.

Señora de Castro Bachiller.

Excmo señor Ministro de Fomento.

Señorita Maria Castoldi.

General Hans Kundt.

Señor don Sebastián Estenssoro, Prefecto del Departamento de La Paz.

Señor don Cesar Fernandini, delegado en Misión Especial de Honduras.

José Tamayo Jefe de la Sección Diplomática.

Pedro de la Riva, Ministro de Venezuela.

El banquete transcurrió en medio de la mas grande animación. A la hora de los postres ofreció la manifestación el Presidente Saavedra en términos muy corteses para los Representantes que habian sido enviados por las Naciones hermanas y que en esos momentos se hallaban presentes. En cuanto terminó sus breves frases se entonó el Himno Nacional. Después contestó el discurso de ofrecimiento Monseñor Caetano Cicognani Decano del Cuerpo Diplomático y Embajador de la Santa Sede en los siguientes términos:

Excelentísimo señor Presidente de la República:

Los miembros del Cuerpo Diplomático, acreditados en misión especial ante el Supremo Gobierno de Bolivia con ocasión de las presentes fiestas centenarias, agradecen a V. E. las bondadosas palabras que acaba de dirigirles, y, de una manera especial, los votos que ha querido formúlar, en nombre del pueblo boliviano, por el porvenir de sus respectivas Naciones, lo mismo que por la prosperidad de sus Soberanos y Jefes.

V. E. ha recordado, en esta ocasión del más solemne acontecimiento de la historia de Bolivia, los sacrificios y las glorias que inmortalizaron a los fundadores de la República, y ha señalado las vicicitudes que, a través de estos cien años, sostuvo el pueblo de Bolivia para conquistarse en Nación y para afirmarse, con personalidad propia y vigorosa en el movimiento político internacional.

Si los pueblos deben recordar siempre los heroísmos de sus mayores y mirar el camino rrecorido, en medio de obstáculos supremos, por los que fueron los primeros intrépidos heraldos hacia una ascensión maravillosamente sublime, más que nunca deben recordarlos en estas conmemoraciones que son como las piedras miliarias de su historia. Pero la gloriosa epopeya sostenida por el pueblo boliviano para lograr su independencia y libertad, esta gloriosa epopeya en la que pasaron héroes puros y bellos como los caballeros de la leyenda, en la que se alternan con variada suerte luminosas hazañas de guerra y sacrificios heroicos, esta gloriosa epopeya digna del verso de Homero no tan solo hace vibrar las fibras del corazón de todo boliviano, sino interesa también y muy profundamente a todo espíritu amante del progreso de la humanidad. Esta gloriosa epopeya que pertenece no solo a Bolivia sino a la historia del mundo, refulge ahora más que nunca a los ojos de tantas Naciones aquí tan dignamente representadas que la admiran con respeto y la aplauden con entusiasmo.

Ven al joven pueblo boliviano que avanza con paso firme y que tiene, como todo joven, los nervios bien templados, el corazón sano y vigoroso, el ideal alto y fulgente. Y tiene algo más: tiene lo que con acertada frase, suele llamarse el favor del ambiente, condición indiferente para alcanzar un progreso más expedito y un resultado más seguro.

En nombre de mis ilutstres colegas, y en contestación a las benévolas palabras que V. E. acaba de dirigirnos, yo me honro en repetir al pueblo boliviano el testimonio de nuestra admiración y simpatía, acrecentadas ahora, si cabe, por la cordialidad espontánea y sincera con que la Nación Boliviana nos ha recibido. Cordialidad que es un factor de primera importancia no so-

lo en las relaciones privadas, sino también en las publicas; cordialidad que cuando es espontánea y sincera como la que a todos hoy nos anima, puede ayudar eficazmente la solución de los problemas mas dificultosos; cordialidad en fin que es suprema ley de harmonia en el concierto de las Naciones.

Y es en estas atmósfera de cordialidad, cálida y pujante, que el Cuerpo Diplomático renueva hoy sus votos por el porvevenir de la Nación Boliviana: votos que yo no sabría expresar mejor que con las tres palabras latinas de augurio: CRESCAT FLOREAT PROSPERET.

Crescat: que la joven República se desarrolle siempre más, ella que tiene fuerzas y potencialidad de expansión inogotable;

Floreat: que sea siempre más floreciente, ella que tiene tantos timbres de hidalguia y de nobleza;

Prosperet: que sea siempre mas próspera, y no tan solo para su propia gloria, sino también para el adelanto del mundo entero, donde el pensamiento y espíritu hispano-americano son hoy, sin duda, entre los factores muy eficaces de civilización.

Es por la realización de estos votos que yo invito a todos a levantar sus copas brindando por el brillante porvenir de Bolivia y por la prosperidad personal de su primer Mandatario y de su dignísima y distinguida señora.

INAGURACION DEL MONUMENTO A BOLIVAR

El dia 17 a las once de la mañana se inaguró el monumento a Bolivar sítuado en la plaza Venezuela, siendo éste el primer monumento que se erige al héroe en Bolivia.

Los batallones segundo de artillería y Segundo de infanteria, con sus respectivas bandas, formaron un hemiciclo delante del monumento, y dentro de èl se encontraban el Presidente Saavedra, el presidente electo don José Gabino Villanueva, el vice-presidente electo doctor don Abdón Saavedra, los Minisnistros de Estado. Las Embajadas con su personal respectivo y los altos funcionarios. Una cantidad enorme de gente invadía todos los alrededores de plaza.

El excmo señor don Eduardo Diez de Medina Ministro de Relaciones Exteriores, leyó el discurso siguiente:

«Ni entre los soldados de la antiguedad, ni entre los capitanes de las guerras modernas, hubo quien reuniese el genio y el empuje que atesoró el Libertador, cuya hija predilecta, la república de su nombre, le rinde en este dia su admiración y gratitud eternas, junto con la promesa de reparar el olvido de sus contemporáneos é incostancia de sus amigos que no hicieron sino revelar en el la virtud sublime de vencer la misma esperanza.

Bolivar, padre de pueblos libres a quien no ofuscó la gloria ni turbó el odio de sus adversarios, gran capitán, político y estadista, eximio forjador maravilloso de fuerzas desconocidas, no tiene sepulcro porque es poderoso mas allá de la muerte y traves de los tiempos.

Y es Bolivar quien primero vió sus sueños de visionario y de profeta acerca de la fraternidad continental, el ideal panamericano, supremas aspiraciones de corazón nobilísimo.

Bolivar es la cumbre, es el Illimani de libertadores americanos y que sólo el puede lucir el dictado de Libertador.

Al cabo de cien años el pueblo boliviano cumple una deuda contraída con el padre de la patria, silueta de héroe americano, magnificada por el cincel elevada en el pedestal de la admiración constante del espiritu popular, será uno de nuestros dioses penantes que en medio del rumor de la vida cotidiana dará una grata ilusión.

El Libertador vive con nosotros animando nuestra fé en la democracia pura, en el triunfo de nuestros grandes ideales.

Evoquemos el espíritu del Libertador, adoptemos siempre el ritmo de su gran corazón a nuestra labor cívica en la segunda centuria a que ingresa la República.

Enseguida el Presidente tirando de una cinta tricolor, descorrió las banderas de Bolivia, que cubrían la estatua, ejecutando las bandas,en este momento,solemne,el Himno Nacional, mientras la enorme multitud atronaba el espacio con sus aplausos. Los embajadores escucharon el himno de pié y descubiertos. Terminado este firmaron todos por orden de precedencia, el acta de inaguración. Al concluir de firmar el Coronel Armando Duval adjunto a la embajada del Brasil leyó su discurso a Bolivar, después de colocar una gran corona de bronce al pie de la estatua la leyenda es esta «Homenaje del gobierno del Brasil al Libertador» el discurso del Coronel Duval fué muy aplaudido. He aquí uno de sus párrafos: «Me cabe el honor de depositar esta corona en nombre del Gobierno y del Ejército del Brasil al pie del pedestal de este monumento tan solemne como augusto que ha de perpetuar el pleito homenaje que hoy rendimos a la memoria de Bolivar, Con su clarovidencia habitual decía en aquel entonces el Libertador al General Santa Cruz: «Yo moriré muy pronto, pero la República de Bolivia vivirá hata el fin de los siglos». Rómulo fundó nna ciudad le dió nombre a un imperio que domina el mundo, yo no he fundado ciudad alguna pero sinembargo mi nombre lo lleva un Estado que lleva en su seno hombres amantes de la libertad y guarda en sus entrañas inagotables filiones de oro y plata».

Así se expresaba el 4 de setiembre desde La Paz este hombre, grande en el pensamiento y grande en la acción, cuyo nombre no se apagará nunca, como tampoco ha de apagarse la estrella que por iniciativa de Flamarión lleva su nombre rindiendole un homenaje sin precedentes que no alcanzaron ni Federico, ni Wáshington. ni Napoleón, ni héroe alguno.

En nombre del Brasil y como soldado me inclino reverente ante la inmortalidad del gran «Bolivar». Al terminar su discurso el Coronel Duval, fué muy ovacionado.

Después de terminado el anterior discurso hicieron uso de la palabra el Coronel Smith del ejército argentino, y el Ministro de Venezuela, quien depositó al terminar su discurso una corona de flores naturales al pie del monumento.

Las bandas ejecutaron entonces el Himno a Sucre.

La estatua, que es obra del famoso escultor francés Fremiet representa al Libertador en actitud de mando, con el brazo derecho extendido y llevando en su mano la espada se selevanta sobre un pedestal de granito de seis metros de alto. El contorno rodea un jardin de palmeras que le dá un bello aspecto.

Bautizo de un "Avión"

El dia 17, a las 12 de la mañana se bautizó con el nombre de "Oriente" el Avión Junker que hará el servicio postal entre Cochabamba y Sucre. La asistencia total que presenció este acto en el Alto de La Paz se puede calcular en seis mil almas.

El Avión fué entregado por el señor Killman, Presidente de la Colonia Alemana, quien pronunció un patriótico discurso. Agradeciendo el obsequio hecho con el nombre de "Oriente" rompió una botella de champaña en el eje de la hélice, siendo ejecutado en este acto el Himno Nacional Aleman, y la concurrencia que se encontraba presente prorrumpió sn vivas a Alemania y a la Colonia residente en La Paz.

Terminado este acto el aviador Neuhofen, voló, llevando como pasajeros a la esposa de Presidente de la Repúbiica Excma señora doña Julia Bustillos de Saavedra, al Ministro de Gobierno Paravicini, al Gerente del Banco Alemán en La Paz a y la hija del Prefecto señorita Carmela Estenssoro. El Avión voló sobre sobre La Paz lanzando volantes patrióticos.

A esta ceremonia también concurrió el Presidente electo don José Gabino Villanueva en compañía de su familia, algunas embajadas, centenares de damas y señoritas de la buena sociedad paceña y los obispos bolivianos que se encontraban en la capitalen esos días.

GRAN DESFILE ESCOLAR EN LA AVENIDA SAAVEDRA

El día 17 se realizó el gran desfile escolar en la Avenida «Saavedra»,el cual comenzó a las dos y media de la tarde. Frente al cuartel del regimiento se había instalado la tribuna oficial, que se encontraba expléndidamente adornada con la bandera nacional y las banderas de las demás repúblicas amigas. En las aceras de la avenida y en los cerros que rodean a este se había estacionado un numeroso público al cual le llamaba muchísimo la atención el colorido de los trajes de los indios que se encontraban en las colinas adyacentes a la avenida. El público asistente se puede calcular en sesenta mil almas.

A la hora indicada, el Presidente de la República acompañado de su esposa, del Gabinete, de la Casa Militar y de Misiones Especiales y de un numeroso grupo de damas de los circulos sociales paceños, de los más altos jefes del ejército, funcionarios y huéspedes distinguidos, ocuparon las tribunas especialmente arregladas

El principio del festival fué anunciado por medio de un cañonazo. A los sones marciales de sus respectivas bandas marcharon los numerosos estudiantes hacia el pie de la tribuna oficial en el orden que sigue: Profesores; Girls-Scouts; escuelas primarias; escuelas secundarias; facultativas de señoritas, formando todas estas agrupaciones en brigadas

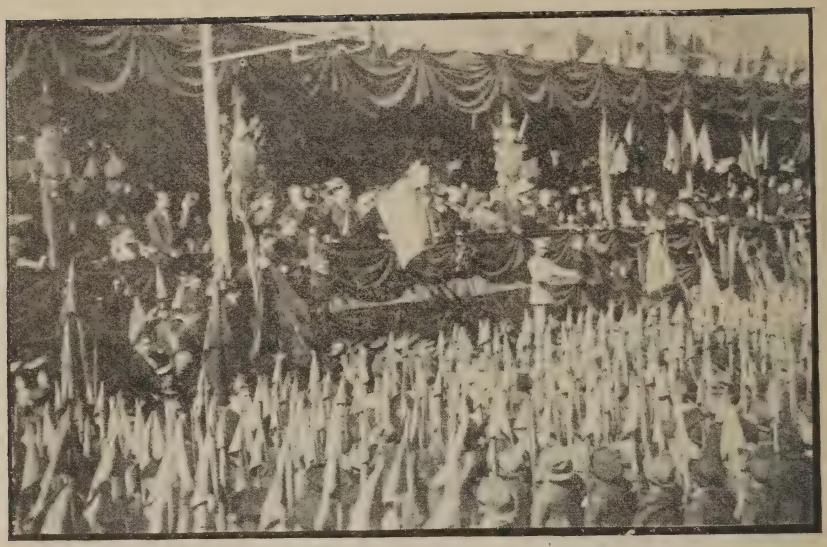

UN ASPECTO DE LA TRIBUNA OFICIAL

denominadas y signadas con los colores verde y rojo, amarillo, celeste y blanco, formando así la bandera boliviana y la argentina. «La Escuela Argentina» llevaba gallardetes bolivianos y argentinos. Después de estas agrupaciones mencionadas seguian. la Escuela Normal de Varones, los profesores, universitarios y boys scouts argentinos. los colegios primarios y secundarios de varones, técnicos y facultativos y las escuelas fiscales, municipales y particulares, las cuales marcharon con una disciplina asombrosa, cosechando nutridas ovasiones.

El desfile que presentaba un magnífico aspecto, impresionó sobremanera a la concurrencia de la tribuna oficial.

Los alumnos de las escuelas primarias y secundarias, vestían de chompa azul y pantalón gorra y zapatos blancos; los universitarios uniformados de gorra americana y zapatos ne-

Un momento interesante del desfile escolas de niñas

gros, el pantalón blanco, las niñas y las señoritas de las escuelas y escuelas facultativas, vestían de blusa blanca y gorra y falda azul. Todas las gorras llevaban escarapelas con los colores nacionales y los alumnos todos llevaban gallardetes bolivianos.

El acto más emocionante de la ceremonia fué el coro que ejecutó el himno nacional después del cual el Ministro de Instrucción tomó el juramento de la bandera a los escolares. En este momento el pueblo vitoreó entusiastamente a los estudiantes de las naciones amigas, en especial a los argentinos.

La banda de cada brigada marchaba a colocarse frente a la tribuna y a los acordes de la marcha ejecutada por ella, desfilaba la brigada, a paso de parada, mirando al palco presidencial y en filas dobles de diesiceis alumnos. Desfilando el grueso retirábase la banda que era sustituída por la de la brigada siguiente que permanecía frente a la tribuna oficial hasta que desfilaba la brigada completa. El paso de parada y la marcialidad de la marcha de los alumnos arrancaron frenéticos aplau-

sos tanto a la comitiva oficial como a los miles de personas que presenciaron este acto.

Mas de veinte mil alumnos,en su mayoría de la Paz, tomaron parte en el defile.El resto estaba compuesto por las delegaciones de los demás departamentos de la república, traídos especialmente para este gran desfile por cuenta del gobierno-que obsequió todos los uniformes.

Al terminar este desfile fué felicitado por el Presidente de la República y el Ministro de Instrucción, el Teniente Coronel Bo dríguez a quien se debe el éxito alcanzado.

Entrega de una estatua obsequiada por el ejército argentino al Círculo Militar Boliviano

El día 17 se realizó en el Círculo Militar la entrega de una estatua que es copia del monumento a San Martín que se halla en Boulogne-sur-Mer, Francia. El acto resultó brillantísimo. Concurrieron todos los jefes y oficiales de la guarnición, delegaciones militares extranjeras y numerosas personalidades políticas y sociales. De los Embajadores asistentes se pudo ver al de la República Argentina, don Horacio Carrillo, al del Perú don Manuel Elías Bonnemaison y al del Brasil D. Araujo Jorge.

El General Gil Juares, representante del ejército argentino, en el momento de entregar la estatua, pronunció el siguiente discurso:

« Señor Presidente: Señores del Círculo Militar, Ministros de Estado, Embajadores, Representantes de los ejércitos extranjeros, señores, señoras y camaradas:

Hubiera declinado el gran honor de traer a esta tierra de valientes, el mensaje fraterno del ejército argentino; hubiera rehusado por la misión que me ha sido impuesta, no mediando mi espíritu de soldado ante la idea de hacer vibrar en este ambiente el verbo argentino, pletórico de cariño y de patriótico ardor.

«Traigo de los hijos de la llanura inmensa que los Andes

Interesaute momento en que Embajador Argentino entrega al Presidente del Círculo Militar la Estatua enviada por el Ejército Argentino.

vigilan, de esa falange juvenil, generosa y entusiasta, que es el ejército de mi patria, el saludo íntimo y la ofrenda candorosa de un gran corazón. Ella siente como carne propia el trepidar de vuestro músculo al conjuro entusiasta del orgullo: ella como vosotros, evoca en esta hora las mismas glorias e idénticos dolores.» Luego Juares, reseñó el glorioso pasado, enumerando las batallas precursoras a la emancipación, donde se derramó la sangre de los bolivianos y argentinos, y agregó: «Nuestro ejército mismo hace más de un siglo llegara a Guaqui y Cotagayta en redentora y heróica cruzada de libertad y justicia. Nuestro ejército, permitidme orgulloso el recordarlo, ansiando ver libres los pueblos oprimidos, cruzó por donde los cóndores no alcanzan, para luchar por sus hermanos del norte sin más botín guerrero que un gajo de laurel por cada corvo». Refiriéndose a San Martín, el General Juarez lo elogió comparándolo a Jorge Wáshington y añadió: «Vosotros que conoceis la pureza varonil de aquel espíritu, cuya vida austera sostendría sin dificultades el parangón con la de

Abrahan Líncoln; de aquel varón cuyo carácter moral y militar y cuyas aspiraciones y costumbres hubieran sido un modelo aún en la remota Esparta.

« Su imágen de bronce bien estará entre vosotros, ya que vuestros abuelos en su amalgama amazaron el mismo crisol de probidad y nobleza; quiere el ejercito argentino, que esta figura de bronce, que representa a este varón sin tacha, presida vuestras evocaciones patrias.»

El orador después de recordar los principales sucesos de la historia de San Martín y sus hechos inmortales, terminó diciendo: « Por eso, señores oficiales, porque este hombre de bronce es como la síntesis de nuestro modo de ser, porque él es el modelo y padre, del ejemplo nuestro ejército argentino, pensamos, y hemos querido que él y no otro héroe sea el que entre vosotros quede. Y, con él queda entre vosotros nuestra patria, nuestras aspiraciones e ideales, con él queda el corazón de nuestras armas y a vuestra custodia se la confiamos.»

Al terminar el general Juarez su discurso fué muy ovacionado, siendo interrumpido durante el trascurso muchas veces y felicitado por toda la concurrencia.

Contestó el discurso el Presidente del Circulo Militar, Coronel Pol, en sentidas palabras agradeciendo el obsequio y enviándoles a los camaradas argentinos el saludo y recuerdo muy sincero del ejército boliviano.

Terminó el acto con la oración patriótica de Belisario Roldán: « A mi bandera » recitada brillantemente por el estudiante Inchausti. Despues de esta ceremonia se bebió una copa de champagne por la contraternidad boliviano-argentina y por los ejércitos de ambos países.

BAILE OFRECIDO EN EL PALACIO DE GOBIERNO, EN HONOR DE LAS EMBAJADAS, POR SU EXCELENCIA, EL PRESIDENTE DE LA REPUBLICA Y POR DOÑA JULIA BUSTILLOS DE SAAVEDRA

El dia 17, ofreció el Presidente de la República y la señora Saavedra un baile, en Palacio, en honor de las Embajadas con motivo del Primer Centenario de la Independencia.

La asistencia fué poco mas o menos de 5,000 personas. Recibía a la concurrencia una comisión de damas y el personal de la Casa Militar del Presidente. El aspecto que presentaba Palacio la noche del 17 era regio: se encontraba completamente iluminado y expléndidamente decorado con vistosos aparatos florales.

La fiesta se inició con el baile de lanceros y las parejas que lo bailaban estaban compuestas asi:

Su Excelencia don Bautista Saavedra, que bailaba con la señora de Carrillo esposa del Embajador de la República Argentina, quienes tenían a su frente al Excelentísimo señor don Manuel Elias Bonnemaison, Embajador del Peru que tenía por pareja a la Excelentísima señora doña Julia Bustillos de Saavedra.

Las otras parejas estaban compuestas por el Embajador de Chile, don Manuel Barros Castañón que bailaba con la seño-

Concurrencia que asistió al suntuoso baile ofrecido por S. E. el Presidente Saavedra, en Palacio de Gobierno, en honor de las Embajadas y Misiones Especiales

ra Baronesa Lina de Stengel esposa del Embajador de Alemania quienes tenían a su frente al Excelentísimo señor don Horacio Carrillo, Embajador de la República Argentina quien bailaba con la señora de Martinez Tedy, esposa del Embajador del Uruguay.

El otro grupo de parejas estaba compuesto así: El Excelentísimo Sr.don Eduardo Diez de Medina,quien tenía por pareja a la señora Elvira Ramos de Franck, esposa del Excelentísimo señor Enviado de Bélgica quienes tenían a su frente al Excelentísimo señor don Araujo Jorge, Embajador del Brasil que tenía por pareja a la Excelentísima señora de Anastasi, esposa del Excelentísimo señor Enviado especial de la República Argentina.

Las otras parejas, estaban compuestas por el Excelentísimo señor Baron de Stengel, Embajador de Alemania, quien tenía por pareja a la señora de Barros Castañón, esposa del em-

dor de Chile, quienes tenían a su frente al Excelentísimo señor Jesse S. Cotrell, Embajador de los Estados Uunidos de América quien tenía por pareja a la Excelentísima señora de Seymour esposa del Embajador Británico.

Después de terminar el baile de lanceros, comenzaron las distintas orquestas, que habian sido distribuidas por los diversos compartimentos de Palacio, a ejecutar piezas bailables y entonces el entusiasmo fué desbordante.

La llegada de cada Embajada era anunciada por el Himno del País de la que ingresaba a Palacio. Eran muy ovacionadas, pero en particular, reeibieron una sincera manifestación de simpatía las Embajadas de la Argeatina, Perú y Estados Unidos de América.

A la hora de la cena su Excelencia llevó a la mesa a la señora de Carrillo a quien sentó a su derecha y a su izquierda a la Excelentísima señora de Elias de Bonnemaison, esposa del Embajador del Perú.

La señora de Saavedra que se encontraba sentada en el sitio de honor frente a su Excelencia, tenía a su derecha a Monseñor Gaetano Cicognani, Embajador de la Santa Sedc y a su izquierda al Embajador Americano, Excelentísimo señor Contrell.

El Presidente de la República y la señora de Saavedra atendían muy finamente a la concurrencia. Este baile ha dejado muy buenos recuerdos en la sociedad paceña, asi como en las Embajadas de los paises amigos.

El Ejército Boliviano

Merced a la atención preferente y mayor empeño del Gobierno del Dr. don Juan Bautista Saavedra, secundado por su hábil Ministro de Guerra el Excmo señor Gutierrez, la organización y desenvolvimiento de la fuerza armada boliviana encargada de la defensa del país y del respeto de su soberanía, ha progresado de una manera muy considerable.

Desde la vigencia de la ley de conscripción militar, que fué atacada en todo Bolivia, no es exagerado afirmar que se han militarizado cuarenta mil conscriptos.

Fuera del contingente anual que ingresa a las filas actualmente, que no es menor de 6.000 conscriptos, sin considerar las diferentes guarniciones de fronteras y de las que se han establecido hace poco en distritos de la república, se licencia todavía el excedente de los jóvenes de 19 años, que se sortea para la instrucción militar de tres meses, después de llenado el efectivo que fija la ley para la fuerza de línea.

Al frente de la Jefatura del Estado Mayor General se encuentra el preparado militar y buen patriota General Hans Kundt, cuya labor eficaz y largos y meritorios servicios prestados a Bolivia son reconocidos por todos.

Dignos de mención, en el ejército boliviano, son los Institu-

tos de Enseñanza donde se educan convenientemente los oficiales para el alto comando y las funciones del Estado Mayor General, y los cadetes que se preparan para oficiales.

El Jefe del Estado Mayor General del Ejército, General Hans Kundt.

La Escuela de Aviación que suspendió sus labores en abril del año de 1924, reanudó sus funciones en enero de 1925 en condiciones muy ventajosas para su desenvolvimiento, alcanzando también un gran impulso la Aviación postal. Se hacen viajes entre La Paz y los departamentos vecinos con bastante regularidad.

La gran parada militar efectuada en el Alto de La Paz con motivo del Primer Centenario Nacional de vida Independiente ha sido una prueba palpable del adelanto y buena disciplina en que se encuentra hoy el elemento armado boliviano.

Gran parada militar

Ll día 18, a las 3 de la tarde, se realizó la gran parada de todo el ejército boliviano en el Alto de La Paz, con motivo del Centenario de la Independencia.

Desde antes de la hora indicada se podía apreciar la gran cantidad de personas que iba por la carretera para presenciar el gran desfile. El entusiasmo que había por verlo era enorme.

El Presidente de la República, acompañado de su esposa, Casa Militar y Gabinete, como también por algunas Embajadas, tomó en la Estación de la Peruvian un tren expreso que lo condujo hasta el Alto. No bien se hubo apercibido la concurrencia de la llegada del Presidente, comenzó a vivarlo frenéticamente, vivando al mismo tiempo el Centenario Boliviano y al ejército.

El Dr. Saavedra tomó una de las carrozas de gala para pasar revista al ejército y pocos minutos después llegó al lugar donde se efectuó la parada, pasando revista a las tropas en medio de los aplausos de la concurrencia y del himno boliviano que era ejecutado por todas las bandas del ejército.

El día estuvo bastante malo, pues un enorme temporal de viento, el cual levantaba muchísimo polvo, hizo difícil la marcha de los gallardos soldados.

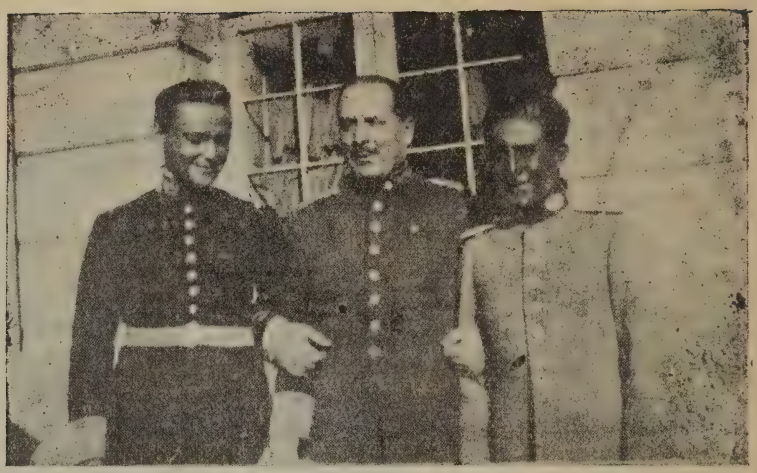

Confraternidad boliviana-argentina-peruana: el Teniente Alipaz del ejército boliviano, el Coronel Carlos Smith del ejército argentino y el Teniente Eleodoro Andrade Frias, del ejército peruano.

Se había arreglado expléndidamente un enorme tabladillo desde donde presenció las maniobras el Presidente en compañía de su esposa y de las numerosas Embajadas y Misiones Especiales

Tuvo el mando de las tropas el Jefe del Estado Mayor del Ejército, General Hans Kundt, quien se encontraba bastante delicado de salud durante esos días.

El Ejército estaba formado en una planada, a dos kilómetros de las tribunas oficiales.

Nuestros Cadetes, como me lo había dicho el Presidente Saavedra, desfilaron a la cabeza del Ejército boliviano, y aunque la marcha no los ayudaba mucho por ser las de allá con táctica alemana y las de nuestros cadetes con táctica francesa se lucieron muchísimo desfilando con aire marcial, y sobresaliendo entre el conjunto de las tropas. Fueron aclamados con en-

tusiasmo en las tribunas oficiales así como por la inmensa ola de gente que se encontraba en el Alto.

Desfilaron cinco regimientos de infantería, un regimiento técnico, las secciones de artillería de campamento, conduciendo ametralladoras, dos regimientos de caballería, un regimiento de guarnición, dos regimientos de artillería de montaña, todos con sus respectivas bandas a la cabeza, con un total más o menos de nueve mil hombres.

Me encontraba situado entre varios agregados militares de embajadas que estaban admirados al ver lo bien disciplinadas que estaban las tropas.

El desfile mereció muchísimos elogios tanto de los agregados militares como del numeroso público que allí se encontraba. El público aplaudió con todo entusiasmo a las tropas haciendo muy merecidos elogios al Presidente Saavedra y al General Kundt.

Después de terminada esta gran parada se realizó en el círculo Militar una fiesta en honor de los jefes y oficiales del ejército al cual asistió S. E. el Presidente Saavedra con gran número de las Embajadas y todos los agregados militares de estas, quienes comieron en ese Centro con sus camaradas del ejército boliviano.

DECLARACIONES DE ALGUNOS AGRDGADOS MILITARES

Después de la expléndida parada militar que se realizó en el Alto de La Paz, los agregados militares de las Embajadas chilena y brasilera hicieron las declaraciones siguientes: El general Charpin dijo: «El ejército boliviano en corto tiempo ha dado grandes pasos y se ha puesto al nivel de los mejores del mundo, no teniendo nada, absolutamente nada, que invidiar al chileno».

El coronel brasileño Armando Duval dijo: «Siempre tuve el mejor concepto del ejercito boliviano pero nunca creí que se encontraba en tanto progreso como lo ha demostrado en laparada de ayer. Realmente es toysorprendido de sus adelantos».

Inauguración del Instituto Bacteriológico de la Paz

A las once de la mañana del día 19 se inaguró el nuevo Instituto Bacteriológico de La Paz con asistencia del Presidente de la República acompañado de su Casa Militar, el Presidente electo,las Embajadas, el Prefecto de La Paz, el Alcalde,el Cuerpo Diplomático residente en La Paz y numerosos médicos é invitados.

El Dr. Felix Veintemillas pronunció un discurso en representación del Ministro de Instrucción, recordando que el fundador del Instituto, Nestor Morales Villazón, se halla en Buenos Aires y haciendo notar que el Instituto de La Paz es el primero en elaborar la linfa vacunal de «llama pox».

La selecta comitiva ilustrada por el director y sus ayudantes pasearon por la sección compuesta de establos para los animales en observación, y los establos de la cámara roja para los animales inoculados, así como también la sala de operaciones y la sala para la preparación de la sangrías y autopsias, la cámara obscura para rellenar las ampolletas, las habitaciones para los subalternos y los espaciosos patios y corrales.

En los jardines en un explendido buffet el Ministro de Instrucción brindó una copa de champañafelicitando al Director por el éxito de sus labores.

Procesión por las calles de La Paz

La Procesión organizada por el Congreso Eucaristico recorres las calles principales de La Paz.

A las dos de la tarde del dia 19, los miembros del Congreso Eucerístico presididos por el Presidente Saavedra, salieron en procesión de la Avenida 16 de Julio y recorrieron todas las calles centrales de La Paz, viènd ose los balcones de las residencias particulares muy bien arreglados, unos con flores y otros con mantones de manila. Por la variedad de los colores daban un regio aspecto. Al paso del anda, las damas que se encontraban en los balcones mencionados hacían caer sobre ella una lluvia inmensa de lindas flores.

A esta ceremonia asistieron tambien, el Presidente electo don José Villanueva, todos los Obispos de Bolivia que se encontraban en La Paz, las congregaciones de los colegios y pueblo católico. En esta procesión también el público pudo notar que el único Embajador que asistió fué el del Perú.

En la plaza Murillo el Arzobispo de la Plata dió la bendición al pubio. También se había construido en el trayecto altares portátiles en los cuales, al paso de la procesión, se hicieron oficios religiosos.

Una banda de músicos acompañó durante todo el trayecto a la procesión eucaristica.

BAILE OFRECIDO POR EL MINISTRO DE RELACIONES EXTERIORES Y LA Excma. Sra. DOÑA ETELVINA GUACHALLA DIEZ DE MEDINA, EN EL CLUB DE LA PAZ

El dia 19 se realizó en el Club de La Paz, el baile ofrecido en honor de las Embajadas y Misiones Especiales, por el Excmo. Sr: don Eduardo Diez de Medina, Ministro de Relaciones Exteriores, y su distinguida esposa, señora doña Etelvina Guachalla de Diez de Medina.

Los salones del Club de La Paz se encontraban profusamente iluminados y arreglados con un derroche de gran gusto. Los comedores estaban arreglados con grandes aparatos florales lo mismo que los pasillos. Llamó mucho la atención de la concurrencia una bandera de grandes proporciones que ostentaba los colores de Bolivia.

Dos orquestas y una banda de músicos se alternaban durante la fiesta, proporcionándo así a los concurrentes un entusiasmo grande.

La comisión de recibo estaba formada por el Director del Protocolo, don Carlos Gonzalo Saavedra, asesorado por el Introductor de Ministros don Alberto de Villegas y por el Adscrito al Protocolo don Alberto Virreira Pacieri. Estos caballeros atendían a las personas y las conducían hasta donde el Introductor de Embajadores don Moisés Ascarrunz, quien a su

Un aspecto de la distioguida concurrencia que asistió al baile ofrecido por el Excelentísimo señor don Eduardo Diez de Medina y su distinguida esposa, en el Club de la Paz en honor de las Embajadas y Misiones Especiales

vez acompañaba a la concurrencia hasta donde el Excmo. sedon Eduardo Diez de Medina, quien se encontraba en compañía de su distinguida esposa y de su hija la señorita Hortencia Diez de Medina.

A las once de la noche llegó el Presidente de la República acompañado de su esposa y de su casa militar, asistiendo todas las Embajadas y Misiones Especiales en traje de gala.

A las dos de la mañana se sirvió una espléndida cena. El baile trascurrió en medio de la mas inucitada animacion.

Monseñor Gaetano Cicognani

Monseñor Gaetano Cicognani, Arzobispo de Ancira y Embajador de la Santa Sede a las Fistas Centenarias.

Nació en Brisighella, lindo pueblo de Romaña, una de las regiones mas fértiles de Italia. Acabados sus estudios de primera y segunda enseñanza, ingresó en la carrera eclesiástica, antes en el Seminario de Faenza, su diocesis, y después en Roma siguiendo los cursos de la Universidad Pontificia «San Apolinar» donde consiguió con brillo el Doctorado en Filosofía y Theolgía, en Derecho Canonico y Civil.

Inmediatamente despues fué nombrado Profesor de Derecho en la misma Universidad

¿Como no quererla? Es tierra la primera Nacion adonde he sido enviado para ejercer mi cargo, la primera que he debido estudiar mas detenidamente, la primera a la que se dirigieron con mas atencion mis pensamientos y con mas cariño mis afectos.

¿Como no quererla y no apreciarla despues de haber conocido la gigantescas bellezas de sus montañas, lucientes de nieve mi tida, de sus inmensos valles favorecidos por una lozana vegetacion tropical, de su suelo rico de todos los metales?

¿Como no quererla y estimarla despues de haber visto en medio de la mas sincera cordialidad de sus habitantes, de haber oido las hazañas de su historia; de verla - fiel a la consigna de sus fundadores, - seguir las sendas que le trazaron para que fuera siempre mas grande y mas bella, e influir por la nobleza de sus ideales en el concierto de las Naciones Latinas y del mundo entero?

Esta es la Bolivia que yo conozco y para la cual hago los votos los mas efusivos y cordiales.

+ Gaetano Cicognani
Arzobispo de Cesarea
Nuncio Apostólico

Pontificia y «Ayudante de Estudios» en el Tribunal Contencioso de la Rota Romana.

Fué alumno de la Pontificia Academia de los Nobles Eclesiasticos, el conocido Instituto establecido para preparar a los Sacerdotes a la carrera Diplomática, y conseguido el diploma correspondiente, fué enviado por el Papa Benedicto XV, en 1916, como Secretario de la Nunciatura Apostolica de España. En 1918 fué Secretario de la Misión Especial encargada de reanudar las relaciones entre el Portugal y la Santa Sede, regresando luego a España.

En 1920 fué promovido Auditor en la Nunciatura de Bélgica, el año siguiente Encargado de Negocios en Holanda de donde regreso a Bruselas a la llegada del Internuncio en aquella Nación.

De Brucelas el Santo Padre Pio XI lo nombró, en el mes de enero de 1925, Nuncio Apostolico en Bolivia.

Monseñor Cicognani es Arzobispo Titular de Ancira, la antigua Capital de la Galicia, que corresponde a la moderna Angora, y recibió la consagración episcopal el primero de Febrero de 1925 de manos de Su Eminencia el Cardenal Pietro Gasparri, Secretario de Estado de Su Santidad, ceremonia que se desarrollo en Roma, en el Colegio Pio Latino Americano.

Durante las Fiestas Centenarias de Bolivia el Embajador de la Santa Sede se supo conquistar las simpatias tanto del mundo diplomático como del pueblo boliviano. Monseñor Gaetano Cicognani, piensa de Bolivia y el Perú en la siguiente forma:

Me sería muy difícil expresar en pocas líneas los sentimientos de admiración que yo guardo en mi alma hacia un País, cuya su misma Prehistoria abre muy justamente la atención del mundo, sin contar su preciente vida colonial y la admirable epopeya de su independencia muy dignamente coronada en la homérica batalla de Ayacucho.

Limitando nuestra mirada únicamente a los cien años de su vida independiente, no podemos desconocer la rapidez de su gloriosa ascensión en el camino de todo progreso, que permite augurar que seguirá afortando, por las riquezas de su suelo y la hidalguía de sus habitantes, su valiosa contribución no solo a favor de la confraternidad de las Naciones de América, sino también de toda la familia humana.

Gaetano Cicognani
Nuncio Apostólico

En la Escuela «Artes Aplicadas Perú»

El día 20 a las once de la mañana se realizó un festival en la Escuela Profesional de Artes Aplicadas llamada "Perú", con motivo de la entrega de una placa por el Rector y también la entrega del estandarte obsequiado por la colonia peruana por intermedio del Cónsul del Perú don Oscar Paulsen. Asistieron a esta interesante y significativa ceremonia, el Mínistro de Instrucción don Carlos Paz, el Embajador del Perú don Manuel Elias Bonnemaison, el Embajador de la República Argentina don Horacio Carrillo, el Embajador de la Santa Sede Monseñor Gaetano Cicognani, el Embajador del Brasil Araujo Jorge, casi todo el Cuerpo Diplomático, numerosos representantes a Congreso, los Cadetes peruanos y toda la colonia peruana.

Pronunciaron discursos el Embajador y el Cónsul del Perú. El Rector agradeció, haciéndo uso de la palabra el Director de la Escuela don Isaac Monje. Al terminar los discursos se entonó el Himno Nacional Peruano.

Agasajo a los Cadetes peruanos

Los Cadetes del Colegio Militar, agasajaron el día 20 con un almuerzo a los Cadetes de la Escuela Militar de Chorrillos, el agasajo trascurrió lleno de animación y dentro de la más franca cordialidad.

El Cadete peruano de la Escuela Militar de Chorrillos Manuel Rivero; el Cadete boliviano del Colegio Militar Canedo y el Agregado a la Embajada del Perú.

Dentro del trascurso reinó una alegría profunda transparentándose la fraternidad entre los cadetes de ambos países.

El agasajo se efectuó en la Colegio Militar y fué amenizado por la banda "Republicana" habiéndose dejado escuchar constantemente vivas a Bolivia y al Perú, como también al Presidente Saavedra y al Presidente Leguia.

A la hora de los postres el cadete boliviano Canedo, ofreció la manifestación siendo respondido por el cadete peruano Morzán, quien agradeció en nombre de sus compañeros este significativo agasajo que duraría para siempre en la memoria de él y de sus compañeros, entonces se dejaron escuchar los Himnos de Bolivia y el Perú siendo coreados por todos los cadetes presentes.

También hizo uso de la palabra el Coronel Quiróz, Director del Colegio Militar a quien respondió el Teniente Andrade Frias, Jefe de los Cadetes peruanos.

Almuerzo en el tren argentino

El Embajador de la República Argentina don Horacio Carrillo ofreció el día 20 un almuerzo en el coche comedor del tren argentino, primero que cruzó la línea de Buenos Aires hasta La Paz con motivo del Centenario y de inagurar la linea.

Asistieron el Presidente don Bautista Saavedra.

El Presidente electo don José Gabino Villanueva.

El Vice-Presidente electo don Abdón Saavedra.

El Ministro de Relaciones Exteriores don Eduardo Diez de Medina.

El Jefe del Estado Mayor, General Hans Kundt.

Los Ministros Plenipotenciarios en Misión Especial, de la República Argentina señores don Alberto Figueroa y don Leonidas Anastasi.

El Secretario de la Embajada señor Julian Portella,

Los agregados Civiles, señores Manuel Serrey, Teofilo Sanchez de Bustamante, Raúl Aguilar Lacasa y Arturo B. Carranza.

El General Gil Juarez, representante del Ejército argentino y los agregados militares, Mayor Ricardo Miró y Capitanes Carlos Smith y Manuel Alvares de Pereira.

El Cónsul argentino señor Ibarra García.

El Embajador argentino ofreció el almuerzo y el Presiden-

te Saavedra, en pocas pero muy bien formadas frases y sobre todo muy cordiales le agradeció la manifestación.

El comedor estaba muy bien decorado porque además de tener las banderas de Bolivia y la Argentina se encontraba profusamente adornado de hermosas flores.

INAUGURACION DEL MONUMENTO A ALARCON

Con la concurrencia del Presidente de la Pepública Excmo. Sr. don Bautista Saavedra, Excemo. Sr. Ministro de Guerra, Miembros de Embajadas, Jefes y Oficiales del Ejército y numeroso público, tuvo lugar el 20 a las cuatro de la tarde el solemne acto de inaguración del monumento elevado en la nueva Avenida Perú, al que fué capitan aviador don José R. Alarcón. El regimiento Loa hizo los honores militares.

El doctor Abel Iturralde, en su calidad de Presidente del comité pro-monumento, pronunció el siguiente discurso de inaguración:

«Excmo. señor Presidente de la República. Excmos. señores Embajadores y Ministros Diplomáticos. Señores Ministros de Estado. Señores Jefes y Oficiales. Señores. Con ocasión del primer Centenario de la Independencia de Bolivia, venimos a rendir el tributo de nuestra admiración y gratitud a la memoria del esforzado y gentil capitán del ejército boliviano, José Alarcón, que rindió generosamente la vida por amor a la patria, a la cual consagró sus energías juveniles y su entusiasmo,anhelando el perfeccionamiento en su carrera, ya meritoria y honrosa, con el título de aviador militar, a fin de seguir prestando servicios en el ejército, con la fundación de la Escuela de Aviación Nacional,

El comité que ha propiciado el proyecto de erigir una estátua al malogrado Capitán, cumple hoy ese nobilísimo anhelo del pueblo de La Paz y de otros vecindarios de la República, ofreciendo a la contemplación de la generación actual y de las venideras este magnífico monumento de mármol que simboliza el heroísmo a la vez que el sacrificio de un aventajado joven militar que ofrendó abnegadamente su vida por conquistar el dominio del espacio azul, en provecho de la patria, a la cual amó desde su primera juventud y sirvió con desición y pureza de sentimientos-

La carrera del Capitán Alarcòn fué de perseverante esfuerzo y leal cumplimiento de sus deberes, habiendo ascendido desde soldado, hasta Capitán del regimiento «Abaroa», por sus méritos propios. Concurrió muy jóven en defensa de la integridad territorial, a la gloriosa campaña del Acre, y se distinguió por su caballerosidad y gentileza como ayudante de campo del Presidente de la República Montes, mereciendo ser enviado, por éste a la escuela de aviación del Palomar, como estímulo a sus servicios y como demostración de simpatía del ejército boliviano al brillante ejército argentino, cuyo alto comando tuvo la generosidad de ofrecerle por organo de la cancillería del Plata, tres plazas de oficiales aspirantes al título de pilotos.

El Capitán Alarcón se incorporó a la Escuela del Palomar en setiembre de 1916, distinguiéndose desde la iniciación de sus estudios por su aplicación y entusiasmo, por su respetuosa deferencia a sus superiores y una comunidad afectiva y franca con sus camaradas argentinos, rindiendo a ellos el tributo del cariño sincero que profesaba a la grande y gloriosa patria de Belgrano y San Martín.

Poco tiempo tardó en ser uno de los alumnos más aventajados de la Escuela de Aviación: adquirió las nociones del comando de aviones y realizó con felicidad sus primeros vuelos, creciendo su entusiasmo ante la perspectiva halagueña, de que pronto cumpliría con las pruebas finales que habian de acreditarle piloto, con el brevete de la federación internacional; circunstancia que comunicó a sus padres, quienes seguian anhelo-

sos desde La Paz y quizá con presentimientos tristes: la nueva carrera de su amado hijo, lleno de peligros y de crueles martirologios.

El 23 de enero de 1917, fué el día doloroso del sacrificio del Capitán Alarcón: en la mañana inisiadas las clases reglamentarias, ascendió al aire con un biplano Farman, tipo militar de 50 H. P. remontando serenamente y alcanzando altura en círculos sucesivos, hasta alejarse del campo de aviación.

Un fuerte viento que soplaba en rachas violentas, le obligó a regresar en línea recta hacia los hangares, y cuando se dispuso al aterrizaje, se precipitó el biplano a tierra, causando la muerte del infortunado Capitán.

Un grito de angustia partió de los corazones de los alumnos de la Escuela del Palomar, llegando su éco doloroso a los pueblos de Bolivia, los cuales manifestaron su hondo sentimiento al paso de los restos del malogrado aviador conducidos hasta aquí con un selecto cortejo de oficiales bolivianos y argentinos, y su profunda consternación en el sepelio que fué una apoteosis, llena de grandeza y unción patriótica, mezclada con las lágrimas de sus padres, amigos de la infancia y camaradas.

El gobierno argentino, el director de la escuela militar de aviación del Palomar, teniente coronel Alejandro Obligado, los oficiales y alumnos de la misma, el Círculo Militar Argentino, el Aereo Club y el Centro Boliviano presidido por nuestra Legación a cargo del Excmo. señor Eleodoro Villazón, exteriorizaron en estas tristes circunstancias su simpatía y su sincera condolencia por la irreparable pérdida del Capitán Alarcón, muerto en la flor de su juventud a los 28 años de edad.

El grandioso monumento que inauguramos hoy, en memoria del valiente militar es resultado de la suscripción patriótica de los pueblos de Bolivia, recojida con honradez y perseverância por el primer comité constituído por el general Adalid Tejada, coronel Raimundo González Flor, Dr. Federico Alarcón, Dr. Miguel Centellas Tellez y señor Adolfo González H.

Este comité reintegrado con otros miembros y presidido por el que habla continuó sus gestiones para hacer venir de Ge-

nova este bello monumento, construído en condiciones magníficas por la Empresa Marmífera Ligure de Carrara y bajo el impulso del honrado y caballeroso cónsul general de Bolivia, señor Luis Rodríguez, quien dejó depositados en un banco los fondos destinados a cubrir un saldo del precio del monumento y a su conducción hasta Bolivia.

Circunetancias desgraciadas que no seria del caso rememorar, impidieron y demoraron su traslación a La Paz. Gracias al benévolo concurso del Supremo Gobierno, se pudo lograr despues de tres años, dicha traslación y la colocación de la estátua en su hermoso pedestal, en la forma que se ostenta hoy.

La erección del monumento al Capitán Alarcón coincide con los homenajes que rinde Bolivia, con fervor patriótico, a los héroes de la Independencia y a los nobles patricios que se sacrificaron por ella, dejándonos un legado de honor, abnegacion sublime y verdadero civismo, que debemos conservar a través de todos los peligros, buscando la unión de los pueblos, la confraternidad de los bolivianos y el progreso cimentado en la justicia y la armonía de los Estados vecinos.

Al recordar los esfuerzos y los hechos legendarios de los próceres de Bolivia, no olvidamos los sacrificios de los que se inmolaron por ella, ya en defensa de las instituciones, ya en los campos de batalla o en el ejercicio de las armas, cumpliendo modestamente su misión. Entre estos honramos al esforzado y meritorio Capitán José R. Alarcón, víctima del cumplimiento de su deber y de su ardiente amor a la Patria.

Al descorrer, lleno de profunda emoción, el velo que cubre su estátua, para que la contemple con efusión cariñosa la juventud de Bolivia, como símbolo de sus nobles esfuerzos por el engrandecimiento de la patria, hago votos fervientes por la felicidad de esta, al amparo de la Divina Providencia.»

Al terminar el señor Iturralde fué muy ovacionado y al llegar al estrado oficial fué felicitado por Su Excelencia.

Acto seguido hicieron uso de la palabra: el Capitán Vargas Guzmán, en representación de la Escuela de Aviación; el Mayor Olmos del Colegio Militar; llevando la palabra en nombre

del ejército y por último el Coronel Carlos Smith, miembro de la embajada argentina, quien fué repetidamente ovacionado por la concurrencia.

Al deseorrer el velo se entonó el Himno Nacional y es necesario recordar que este monumento que ha sido inagurado con motivo del centenario se debe a una colecta popular iniciada y auspiciada por «El Tiempo.»

En la Legación del Perú

Nuestro Embajador, ofreció en el local de la Legación, un té en honor de las Embajadas, al cual asistieron los Embajadores de la Santa Sede, Brasil, Estados Unidos, Japón, Mexico y Paraguay, los Ministros Plenipotenciarios en Misión Especial de la Argentina, Bélgica, Cuba, Francia, Gran Bretaña, Italia, Uruguay y Venezuela y las delegaciones Especiales de Honduras y Colombia. Todos los Embajadores asistieron con su personal respectivo.

El aviador argentino Juan José Etcheverri, el Jefe del Estado Mayor General del Ejército, Hans Kundt, el Coronel Director del Colegio Militar José Quiróz, el General Baldivieso, nuestros Cadetes, numerosos Representantes a Congreso y un selecto grupo de señoras y señoritas de la buena sociedad de La Paz.

Hacía las atenciones la señora de Elías Bonnemaison, en compañía de la esposa del Primer Secretario de la Embajada señora Iturralde de Garland y de las señoritas Enriqueta Martín, Enriqueta y Elena Graña, Antonieta Romaña, Georgina Sherrat.

La orquesta que dirigía el maestro Maristani, tocó admirablemente las mejores piezas bailables de su repertorio y esta

simpática e inolvidable fiesta se prolongó hasta las primeras horas de la noche.

El local de la Legación se encontraba profusamente iluminado y en el salón principal se encontraban dos grandes banderas de Boliva y el Perú.

La concurrencia fué esquisitamente atendida y obsequiada con un expléndido «Buffet». Retirándose muy complacida de las finas atenciones prodigadas por el el Ministro del Perú y por sus acompañantes,

---

Baile en el Círculo Militar

En el baile ofrecido por el Círculo Militar en honor de las Embajadas Extraordinarias y Misiones Especiales, resultó todo un exito.

Asistieron el Presidente de la República don Juan Bautista Saavedra y su distinguida esposa doña Julia Bustillos de Saavedra; el Presidente electo don José Gabino Villanueva y su esposa; el Vice-Presidente electo don Abdón Saavedra y su esposa doña Celia de Saavedra, casi todas las Embajadas y Misiones, las altas autoridades civiles y militares asi como un gran número de huéspedes ilustres.

Hacía las atenciones el Coronel Pol, secundado por los miembros de la Junta Directiva de esta institución militar.

Se bailó entusiastamente al compáz de una expléndida orquesta alternada con una bien dirigida banda de músicos. El personal del Protocolo atendió a los Embajadores con todo esmero, siendo estos conducidos a la hora de la cena a la mesa oficial en la que tomaron asiento el Presidente de la República, el Presidente del Círculo Militar Coronel Pol, los Embajadores con sus distinguidas esposas y los Excelentísimos señores Ministros de Estado.

También asistieron a este baile y en traje de gala los cadetes de la Escuela Militar de Chorrillos presididos por el Teniente Eleodoro Andrade Frías.

Llegada del Aviador Argentino Juan José Etcheverri

En esos días, y si como para coronar dignamente los festejos realizados en celebración del Centenario de la Independencia de Bolivia, hubiera sido necesario también el homenaje del valor; un avión argentino de poderoso latido, semejante al que no hace mucho tiempo, surcara las brumas de nuestra costa para traernos el mensaje fraternal, de un pueblo vinculado al nuestro por afectos y tradiciones; apareció serenamente en el cielo de La Paz siendo portador de otras muestras de cariño y confraternidad iguales a las enunciadas y luego de describir dos o tres pausados circulos sobre la vieja plaza de la ciudad colonial; tan grave como pintorezca; aterrizó con presición en el Alto, junto a los picachos nevados que rodean la Escuela de Aviación de Bolivia, donde se tributó al aviador una calurosa recepción de bienvenida.

Piloteaba la máquina el joven argentino Juan José Etcheverri, del aerodromo civil de San Fernando. quien durante su pasada actuación en la guerra europea. al frente de una escuadrilla francesa de exploradores, se había revelado como un aviador intrépido y de profundos conocimientos técnicos en la materia. Egresado de las filas de los pilotos civiles que suman en la Argentina un número bastante crecido, bien pronto dió a conocer sus verdaderas condiciones de aviador que le valieron

El Aviador argentino Etcheverri, momentos antes de partir de regreso a Buenos Aires se despide del grupo de huestedes peruanos que fue a despedirle en el Alto de La Paz.

el triunfo en los diversos concursos en que le cupo intervenir En el año 1924 y al mismo tiempo que Hillcoat, Etcheverri intentó el recorrido Buenos Aires-Lima, malográndose su vuelo antes de atravesar la cordillera, por un capotaje que se debió exclusivamente a las malas condiciones del terreno donde efectuara el «decollaje». En aquella ocasión el aparato quedó totalmente destruido, salvándose su ocupante en forma milagrosa. Mas tarde, el aviador argentino realizó otros raids de menor importancia hasta lograr su consagración definitiva, en el vuelo Buenos Aires–La Paz–Buenos Aires, cubierto sin un solo contratiempo y regresando con pasajeros en otro avión perteneciente a la Escuela de Aviación Militar de Bolivia. En recorrer esa distancia Etcheverri empleó cinco días, incluidas las demoras necesarias para el aprovisionamiento de combustible y reposo.

Su estadía en La Paz, fué demasiado breve para que pudie-

ra darse total cumplimiento al programa de agasajos preparados en su honor; pero no por ello las demostraciones realizadas dejaron de poner en evidencia, la admiración y la simpatía que despertara su extraordinaria proesa.

.....Y otra mañana hermosa de Agosto, sereno y sonriente, como llegara, se marchó en dirección a Buenos Aires, haciendo gala de una tranquilidad impresionante. Nadie, en verdad, hubiera imaginado que aquel aviador, que tomaba por primera vez la palanca de una máquina que no había visto. ni revisado nunca, tenía que recorrer una distancia de tres mil seiscientos kilómetros para llegar al término de su viaje.

Su vuelo magnífico a Bolivia, enorgullece hoy a la aviación Sud-Amerieana que logra estos triunfos a costa del sacrificio de otras vidas jovenes y animosas, cuyas pérdidas lamentaremos siempre; pero pérdidas que en lugar de sembrar el desaliento en nuestros corazones han tenido en cambio la virtud de enseñarnos a despreciar a la muerte; misteriosa guardiana de la gloria que sufre herida por el gesto desdeñoso de todos estos valientes.

¡Para vos, amigo Etcheverri, el modesto homenaje de mi admiración!

SALUDO DE LA MUNICIPALIDAD DE LIMA

El día 21 a las doce del día se realizó en el Salón del Honorable Concejo Municipal de La Paz, la entrega del mensaje de saludo de la Municipalidad de Lima a la Municipalidad de La Paz.

A la hora indicada se encontraban reunidos en el salón de recepciones el Excelentisimo señor Embajador del Perú don Manuel Elías Bonnemaison, acompañado por el Consejero, Secretarios, Agregados civiles y militar de la embajada peruana, el señor Luis Larco, portador del mensaje del Municipio de Lima, el Embajador de la Santa Sede, Monseñor Gaetano Cicognani, el Prefecto del Departamento señor don Sebastián Estensoro, el Diputado por La Paz, don Julio Telles Reyes, los honorables concejales del Ayuntamiento boliviano, el adscrito al protocolo don Alberto Virreira Pacieri, numerosos miembros de la Colonia peruana, el señor Oscar Paulsen Cónsul General del Perú y visibles personas de la localidad paceña especialmente invitadas para este acto.

El Presidente del Ayuntamiento declaró instalada la sesión; entonces el señor Luis Larco, pidió se le concediera el uso de la palabra para hacer entrega del mensaje que era portador. El señor Larco se expresó en los siguientes términos:

« Señor Presidente del Honorable Concejo Municipal de La Paz.

Señores Concejales:

El Conejo Municipal de Lima me ha confiado el alto honor

de entregar a la ciudad de La Paz el mensaje de simpatía fraternal que en esta hora clásica de la Historia Americana le envía como testimonio cordial y nuevo lazo que vinculará perennemente en ambos pueblos.

En los albores de la vida de las naciones de América; son los municipios los símbolos mas efectivos de la vida institucio nal del Continente y es desde entonces que los municipios de la Ciudad de los Reyes y de la ciudad de Nuestra Señora de La Paz van tejiendo los lazos que han de unirlas al través de los siglos, en las horas gloriosas y en las horas del infortunio.

Unos y otros son acogedores de recíproco afecto y quienes de una a otra ciudad van saben perfectamente que encuentran la prolongación fraternal de su hogar en el hogar fraternal del pueblo tradicionalmente amigo y hermano.

Es por esto que el pueblo de mi patria no ha querido que las pruebas de congratulación con motivo del Centenario de esta Nación hermana queden encomendadas tan sólo a las exposiciones oficiales de su Gobierno, sino que ha deseado que ellas nazcan vibrantes del seno mismo de las colectividades que expresan de modo más inmediato las expresiones del alma nacional; porque en mi patria el sentimiento intensamente afectuoso para la nación boliviana no es un convencionalismo internacional que se expresa únicamente por las actividades de la Cancillería porque rebalsa en mucho a las formalidades protocolarias y cortesías diplomáticas.

Brillantes ejecutorias son las que ostenta esta ilustre ciudad de La Paz. La fundaron guerreros egregios, conquistadores famosos soldados legendarios: Alonso de Mendoza, generoso e hidalgo, sobre el Choqueyapu fundó esta ilustre ciudad y al fundarla profetiza su futuro brillante que el patriotismo boliviano ha culminado.

Al fundarla se la declaró «Ciudad de primer orden» y se le dieron armas, quedando para siempre ennoblecida.

Un Rey la llamó «Noble, Valerosa y Fiel» y el General triuniador la llama «Ilustre y Denodada».

Cuando en Ayacucho, se sella la Libertad de América, surge Bolivia como emanación de este triunfo. Y esta ciudad se

adorna con el mayor laurel; se le llama "La Paz de Ayacucho".

Hija predilecta de Bolivar y de Sucre, la gran República de Bolivia nace en el Alto Perú, y en todo momento siente la sensación de afecto y de unión a la tierra peruana. El pasado nos vincula con sus gestos trágicos, el presente con sus vehementes esperanzas, el porvenir con la seguridad de nuestra reivindicación; todo nos une con entrañable investidura de hermanos: juntos estuvimos en 1866. hora de la victoria; juntos también estuvimos en 1879, hora del glorioso infortunio. La unión es honda porque es unión de almas, de raza, de religión, de lengua, de estirpe y de historia.

Y el foco de esos sentimientos son lógicamente las ciudades capitales de ambas patrias. En todo instante de nuestra historia la voz de La Paz ha resonado cordialmente en Lima y la voz de Lima ha repercutido fraterna en La Paz, Por esto, en esta hora de regocijo americano, en que todo el Continente celebra el nacimiento de un gran pueblo, la vieja ciudad virreynal viene en impulso de cariño sincero y hondo a la ciudad hermana y le envía por mi intermedio, el mensaje de su admiración y amor.

Permitidme que en este día la Municipalidad de La Punta, que tengo el honor de presidir. Por mi intermedio dirija su congratulación y saludo a la heroica ciudad de La Paz, dando prueba de su cariño".

Al terminar su discurso el señor Larco fué largamente aplaudido por la numerosa concurrencia, dejándose escuchar vítores a Bolivia y al Perú, a las Municipalidades de ambos países y a la Confraternidad Perú-boliviana.

Cuando se acallaron las manifestaciones hizo uso de la palabra el Alcalde de La Paz quien se expresó así.

Señor Representante del H. Ayuntamiento de Lima.— Excmo. Señor Embajador.—Honorables colegas:

El Honorable Concejo Municipal de La Paz siente en estos momentos la más profunda e intensa satisfacción al recibir el grato mensaje de que sois portador en nombre de la más alta entidad representativa del noble pueblo de Lima. Esta congratulación es tanto más profunda cuanto más hondas son

las raíces que vivifican el añoso tronco del Imperio de los Incas. El abrazo vuestro es el hermano para el hermano; del que un día fuera el compañero de las glorias más gradiosas y del martirologio de las vicisitudes más amargas que nos ha deparado el destino de nuestra marejada democrática de los primeros cien años de existencia republicana.

Nadie como el Bajo Perú puede comprender con más precisión las alternativas morales y materiales que ha experimentado su hermana gemela que desde la límpida albura de sus montañas contempla gozosa el progreso y el desarrollo de sus hermanos del Rimac.

Habéis recordado muy oportunamente todas nuestras glorias y títulos, y los orígenes de la ciudad que reposa en el seno de las más altas montañas de América. Y no puedo menos que agradecer la gentil expresión de vuestras frases en honor de este suelo y de esta ciudad que se creara al calor de los alicientes nacidos de la Ciudad de los virreyes a don Diego de Saavedra al llegar a estos rincones para buscar un abrigo contra la severa rigidez del Altiplano soberbio e indómito. De este acto audaz brotó la ciudad del Choqueyapu y la ciudad de los virreyes envió a Alonso de Mendoza y sus secuaces para establecer definitivamente el pueblo de Paz que había de eslabonar el Bajo y Alto Perú.

Y ese pueblo de paz, fué el que soportó el sitio de Tupac Catari en el espacio de varios meses en el año 1871 que le valió aquel título de Noble y Valerosa y fiel a que hacéis referencia; actitud que sirvió también para asegurar la tranquilidad del virreynato de Lima. Posteriormente a su fundación, surgieron la hoya andina las expediciones que habían de llevar la civilización a las márgenes del Mapocho, y procedente de Lima preparó en La Paz, don Pedro de Valdivia para vivificar con sangre española la raza del sur de Chile.

Más tarde de la conmoción libertaria de Tupac Amaru en el Cuzco para emancipar la raza, movimiento amazado con la sangre de los hijos de Nuestra Señora de La Paz, surgió la voz de los proto–mártires, cuyo postrer grito cundió por las cuencas de los Andes hasta llegar a las lejanas costas que bordean el Continente.

Recibid señor el voto ferviente que hace el pueblo de La Paz, por su hermano de Lima, al calor del radiante sol de los Incas alienten sus anhelos de paz, progreso y justicia. Que sus hijos lleven a esa Patria altiva hacia una prosperidad real y esplendorosa, sin nebulocidades que oscurezcan el límpido amor que se profesan ambos pueblos, hermanos en todo: en sangre, en geografía, en historia, en glorias y en derrotas. El pueblo de La Paz, conserva para el de Lima y para los demás pueblos del Perú un profundo afecto, muchas veces demostrado expontaneamente. Y mis palabras son débil expresión aún de la realidad misma, ya que, muchas veces el afecto no puede pronunciarse en la síntesis protocolar de un discurso.

Recibo este homenaje en nombre del H. Concejo Municipal de La Paz; con el propósito vehemente de que se conservará como el galardón más alto y el título justiciero con que un pueblo noble nos honra: galardón y título que conservaremos, como un sello indiscutible de la Confraternidad Perú-Boliviana.

Cuando terminó su discurso el Alcalde don Serapio Navajas se escucharon nutridos aplausos de parte de la concurrencia volviéndose a vivar a Bolivia y al Perú y a la confraternidad de ambos países, después de terminada esta ceremonia el Alcalde ofreció a la concurrencia una copa de champagne.

El mensaje de nuestra Municipaíidad estaba hecho en un elegante pergamino, que se hallaba dibujado en tintas de color azul, rojo y negro por nuestro hábil calígrafo Jorge Holguín de Lavalle; al centro tenía diseñado el escudo de Lima y se leía la siguiente inscripción:

«El Concejo Municipal de Lima por intermedio del señor Luis Larco, Alcalde de La Punta, envía su fraternal saludo al Municipio de La Paz, en ocasión en que la grande y noble nación boliviana conmemora el primer Centenario de su existencia política e independiente».

Lima, 28 de Julio de 1925.

(Firmado) **A. F. Dasso.**

Despedida de Embajadas

El día 21 a las tres de la tarde, se celebró en el salón principal del Palacio de Gobierno, la ceremonia oficial de despedir a las Embajadas. A más de todos los Embajadores, se encontraban en el salón los miembros del Gabinete, el Presidente de la República y los Representantes Diplomáticos. El Presidente Saavedra pronunció un discurso al cual respondió el Nuncio Apostólico, en su calidad de Decano del Cuerpo Diplomático, en los siguientes terminos:

«Excelentísimo Señor Presidente de la República:

No hace muchos días el Cuerpo Diplomático acreditado ante el Supremo Gobierno de Bolivia, con ocasión de estas fiestas centenarias, se reunía en esta misma sala para presentar, en nombre de sus respectivos Gobiernos el saludo más efusivo y los votos más sinceros por el porvenir de esta Nación, que iba a conmemorar el primer centenario de su libertad e Independencia.

Hoy nos reunimos para dar a Vuestra Excelencia, y en vuestra persona a todo el pueblo boliviano, el saludo de despedida. Con el día de hoy se acaba nuestra honrosa misión y los Embajadores y Ministros que han tenido la especial dicha de asistir a este gran acontecimiento de la historia boliviana regresarán a sus países, llevando profundamente grabados en sus corazones el recuerdo de estos días.

El Presidente de la República rodeado de las Embajadas y Misiones Especiales Acreditadas con motivo del Centenario el dia de la despedidas de estas.

Regresarán a sus países después de haber asistido a múltiples manifestaciones de un sano y sincero entusiasmo, a grandiosas ceremonias que solamente un profundo amor patrio sabe y puede inspirar, a una serie de actos que no sabríamos decir si más hermosos por la solemnidad con que se desarrollaron o por la cortesía que los animaba; regresarán después de haber asistido a manifestaciones de un alto sentimiento religioso, a reuniones culturales, a inauguraciones de institutos industriales y tecnicos, a congresos dirigidos a altos fines humanitarios, a todo un conjunto de hechos que solamente los pueblos que tienen una vida intensa y que desean intensamente vivir saben y pueden desarrollar.

Regresarán a sus países y a sus Gobiernos para decirles como un pueblo sabe honrar a sus heroes insignes, como sabe comemorar sus grandes efemérides, como sabe recibir a sus huéspedes. El pueblo boliviano, nos ha recibido como reciben

los grandes, con cordialidad exquisita, nobleza la más culta, afecto el más delicado.

Regresarán a sus países, pero llevarán con sigo, impresas en la mente y en el corazón las grandiosas visiones del paisaje boliviano, el recuerdo de la pujanza de este pueblo y sobre todo las emociones suscitadas por la fina cordialidad con que han sido agasajados.

Si grandes pues eran nuestro concepto y simpatía por este pueblo al llegar aqui, hoy, al despedirnos, esos sentimientos se han centuplicado, y estoy muy cierto de interpretar el sentir de mis ilustres colegas si afirmo que en correspondencia de esas gentilezas nos consideraremos dichosos si de algún modo podremos cooperar al siempre mayor engrandecimiento de esta noble Nación.

Así nuestro saludo envuelve nuestros agradecimientos muy sinceros por las muchas y muy delicadas atenciones de que fuimos objeto; renueva el testimonio de nuestra simpatía y reitera para el pueblo boliviano los votos que hicieramos a nuestra llegada.

Gentil y significativo es sin duda el recuerdo que nos deja el Gobierno Boliviano con las medallas conmemorativas de estas fiestas centenarias. Si los metales que las componen nos hablan de la riqueza de este suelo, los emblemas que las adornan seguirán recordándonos las glorias de este pueblo; y fijando mi atención especialmente en la flor nacional y en el laurel, me place reconocer en ellos los símbolos de dos peculiares virtudes del pueblo boliviano. El laurel canta sus glorias y la flor nacional nos habla de su gentileza.

Que crezcan siempre mas lozanas estas dos plantas en el suelo y en el corazón de los bolivianos para que sigán atrayendo la admiración y el cariño de las demás naciones. Es el voto con que se despide el Cuerpo Diplomático.»

En seguida los Jefes de Misiones, despues de despedirse del Presidente, estrechándole la mano, se retiraron. El Ministro de Relaciones Exteriores invitó a todo el Cuerpo Diplomático al Salón Rojo de la Cancillería donde les ofreció una copa de champagne.

En casa de la señora de Levi

La señora Bethsabe I. de Levi, que nos visitára en nuestro Centenario de Ayacucho, como delegada de la Beneficencia y del Ateneo de La Paz, dió en su hermosa residencia situada en la Avenida Arce, un gran baile en honor de las Embajadas y Misiones Especiales y de los visitantes peruanos a las fiestas del Centenario de Bolivia.

Asistieron además, de un numeroso grupo de la mejor sociedad de La Paz, el Guerpo Diplomático residente en esa localidad y entre otras las siguientee señoritas: Maria Cristina y Rosa Iturralde; Enriqueta y Elena Graña; Antonieta Romaña; Alicia, Elvira y María Urquidi de Tesanos Pinto; Leonor Torino María Josefa Saavedra; Hortencia Diez de Medina; Carmen Rosa y Quica Estensoro; Luvina Peña; María Alamos Cuadra; Mercedes Eulert; María Ballivian; Cristina Azcarrunz; Carmen Rosa y Blanca de Anze; Irene y Sally Gutierrez y otras muchas más.

El palacete de la familia Levi presentaba un régio aspecto, los jardines llenos de foquitos de colores y mesas adaptadas al medio para comodidad de los visitantes a esa mansión señorial; en los salones danzaban las parejas al compáz de una competente orquesta.

A las doce de la noche se abrieron las puertas del expléndido «buffett» que había sido preparado con los mejores dulces, pastas y refrescos de La Paz y una hora más tarde se sirvió una cena en la cual tomaron asiento todos los invitados. En total una fiesta régia, como las que acostumbra dar la familia Levi. Tal es a grandes rasgos la descripción de este inolvidabaile.

Función de Gala en el Teatro Municipal en honor de la Embajada Argentina

El viernes 21, se efectuó en el Teatro Municipal una función de gala en honor de la Embajada Argentina a la cual asistieron además de gran número de Embajadas, un selecto y numeroso público.

Antes de levantarse el telón, la orquesta ejecutó el Himno Nacional de Bolivia y el de la República Argentina que fueron escuchados de pie, provocando los magestuosos ocordes de ambos, grandes ovaciones a los dos paises mencionados.

A continuación se ejecutó el Himno de Bolivia, escrito especialmente para el Centenario de la nacionalidad por el Maestro Felipe Boero y estrenado en la velada del 6 de agosto en Buenos Aires. El Himno del Maestro Boero es una pieza soberbia, armoniosamente rica. Sus acordes solemnes provocaron el recogimento.

Basado este Himno en un poema de nuestro José Santos Chocano, que habla del Lago Sagrado y de las magras tierras de Tiahuanaco, en donde tuvo orígen el gran imperio de los Incas tiene remotas evocaciones finalizando con una parafrasis del Himno Nacional.

La ejecución fué premiada con grandes aplausos y con vivas a Bolivia, Argentina y el Perú, poniendose enseguida en escena «El Aarbero de Sevilla», que fué puesto en escena admirablemente bien.

BANQUETE OFRECIDO POR EL EXCMO SEÑOR EMBAJADOR DEL BRASIL EN HONOR DE S. E. EL PRESIDENTE DE LA REPUBLICA DON BAUTISTA SAAVEDRA

El Excmo. señor Araujo Jorge, Embajador Extraordinario a las fiestas del Centenario de Bolivia, ofreció un banquete eu honor de S. E. el Presidente de la República don Bautista Saavedra, realizándose éste en el comedor de Recepciones del expléndido «Club de La Paz», el cual había sido profusamente decorado con un derroche de gran gusto. Frente a la gran mesa de honor habian sido arregladas artísticamente las banderas de Bolivia y el Brasil, asistiendo a este suntuoso banquete, las siguiantes personas:

Excmo. señor Araújo Jorge, Embajador del Brasil.

S. E. el Presidente de la República don Bautista Saavedra.

Monseñor Gaetano Cicognani, Embajodor de la Santa Sede

Excmo. señor don Eduardo Diez de Medina, Ministro de Relaciones Exteriores.

Excmo. señor Baron de Stengel, Embajador de Alemania.

Excmo. señor Ministro de Gobierno, José Paravicini.

Excmo. señor Horacio Carrillo, Embajador de la República Argentina.

Excmo. señor Ministro de Instrucción don Carlos Paz.

Excmo. señor Manuel Barros Castañón, Embajador de Chile.

Excmo. señor Ministro de Hacienda, don Hector Suarez.

Excmo. señor Jesse S. Cotrell, Embajador de los Estados Unidos de América.

Excmo. señor Ministro de Fomento,.....

Excmo. señor don Mannel Elias Bonnemaison, Embajador del Perú.

Excmo. señor Ministro de Guerra, don Pedro Gutierrez.

Excmo. señor Nobumichi Sakenobe, Embajador del Japón.

Excmo. señor Ingeniero don Eduardo Hay, Embajador de México.

Excmo. señor don Eugenio Lopez Decoud, Embajador del Paraguay.

Excmo. señor Eugenio Martinez Thedy, Embajador del Uruguay,

S. S. don Germán Costas, Oficial Mayor del Ministerio de Relaciones Exteriores.

Excmo. señor don Alberto Figueroa, Ministro en Misión Especial de la República Argentina.

S. S. don Moisés Ascarrunz, Introductor de Embajadores.

Excmo. señor don Leonidas Anastasi, Ministro Plenipotenciario en Misión Especial de la República Argentina.

S. S. don Alberto de Villegas, Introductor de Ministros.

Excmo. señor don Ernest Franck, E. E. y Ministro Plenipotenciario en Misión Especial de Bélgica.

S. S. don Carlos Gonzalo Saavedra, Director del Protocolo.

Excmo. señor Silviano Brandao, Eneargado de Negocios del Brasil.

S. E. General don Pedro Charpin, Minissro en Misión Especial de Chile.

Excmo. señor Oscar de Castro Bachiller, Ministro Plenipotenciario en Misión Especial de Cuba.

Excmo. señor Eugene Langlais, E. E. y Ministro Plenipotenciario en Misión Especial de Francia.

S: E. el señor Ricardo Sturgis Seymour, E. E. y Ministro Plenipotenciario en Misión Especial de la Gran Bretaña.

Excmo. señor don Fortunato Castoldi, E. E. y Ministro Plenipotenciario en Misión Especial del Reino de Italia.

S. S. don Pero de La Riva Vale, E. E. y Ministro Plenipotenciario en Misión Especial de Venezuela.

S. S. don César Fernandini, Delegado en Misión Especia del Gobierno de Honduras.

Señor Jefe de la Sección Diplomática don José Tamayo.

S. S. den Manuel María Muñoz, Delegado en Misión Especial del Gobierno de Colombia.

Señor don Alberto Virreira Pacieri, adscrito al Protocolo.

Señor don Gastao Do Rio Branco, Primer Secretario de la Embajada del Brasil.

Señor don Acyr do Nascimento Paes, Segundo Secretario de la Embajada del Brasil.

Coronel Armando Duval, Agregado Militar de la Embajadel Brasil.

El banquete trascurrió en la más franca cordialidad y a la hora del champagne, en breves palabras ofreció la manifestación el Excmo. Señor Embajador del Brasil a las cuales respondió agradeciendo S. E. don Bautista Saavedra, tocándose inmediatamente después por la gran orquesta argentina que amenizó la comida, los Himnos de Bolivia y el Brasil, escuchados por la concurrencia de pie la cual prorrumpió en grandes aplausos al terminar.

Excelentísimo Señor don Manuel Elias Bonnemaison, Embajador Extraordinario y Plenipotenciario del Perú a las Fiestas del Centenario de Bolivia.

«El Embajador del Perú»

«No es posible recordar la celebración del Centenario de la Independencia de Bolivia sin mencionar elogiosamente la personalidad del Excmo. señor don Manuel Elías Bonnemaison, Enviado Extraordinario y Ministro Plenipotenciario del Perú en Bolivia, nombrado por nuestro Gobierno Embajador Especial a los citados festejos.

El Ministro Elías Bonnemaison, grato al Gobierno de aquel país por la provechosa labor de acercamiento que realizó en Bolivia desde el dia de su llegada, grato a la sociedad de La Paz por su elevada cultura y su exquisito don de gentes y más grato aún a los compatriotas de la colonia porque su sola presencia nos hace recordar uno de los capítulos más gloriosos de nuestra historia nacional; el que se refiere a aquella heroica campaña naval que terminó en Angamos sobre la cubierta del pequeño monitor desmantelado, fué una de las figuras diplomáticas de mayor relieve y más cariñosamente consideradas entre cuantas actuaron en las fiestas del Centenario de Bolivia.

Con ello el distinguido diplomático ha sumado una nota brillante a su tan larga como meritoria foja de servicios que inició en el "Huáscar" con el grado de Guardiamarina el 4 de Mayo de 1879, bajo las ordenes del inmortal Miguel Grau. Hizo toda la campaña de le guerra del Pacífico a bordo del «buque fantasma» asistiendo a las acciones de guerra más importantes

que se realizaron. Se cubrió de laureles en el combate de Iquique. El 25 de Mayo concurrió al apresamiento y destrucción del bergantín "Recuperado" en alta mar y de la goleta "Clorinda" en Mejillones. Luego tomó parte en la persecución del "Rímac" hasta Antofagasta y en el combate que se trabó con los fuertes y la "Covadonga", por más de dos horas. El 27 de Mayo tomó parte activa en la destrución del cable sub-marino de Antofagasta, maniobra que ejecutó desafiando a la muerte pues se encontraba a tiro de fusil de las baterías enemigas. Al día siguiente tomó parte en la acción de guerra que dió por resultado la destrucción de las lanchas del puerto de Mejillones y el apresamiento de la goleta "Coqueta" que fué remitida a Arica y de la barca "Emilia" cargada de minerale que fué enviada al Callao.

Posteriormente el 3 de julio el "Huáscar" se trabó en combate con el "Blanco Encalada" y "La Magallanes", tocando al señor Manuel Elías un papel airoso y simpácico en esa peligrosa empresa, en la que, el pequeño monitor peruano puso en situación muy difícil a la escuadra chilena. El 9 de julio se produjo el bloqueo de Iquique por la escuadra chilena, el cual fué roto por el empuje de la tripulación del «Huáscar» entre la que se encontraba nuestro joven guardiamarina, quien tomó también parte activa en las siguientes acciones de guerra: el 20 de julio de 1879, en el apresamiento de la barca «Adriana Lucía» que fué enviada al Callao cargada de minerales, el 25 de julio de 1879 intervino en el apresamieneo del trasporte chileno "Rímac" frente a Antofagasta, que venía cargado de pertrechos de guerra y conducía abordo al escuadrón Carabineros de Yungay y al estado mayor del reginiento; el 24 de agosto en la incursión nocturna que se realizó para torpedear el "Blanco Encalada", encontrando en su lugar al "Abtao". Esa noche según refiere el historiador Rosendo Melo, el torpedo disparado desde el "Huascar" se volvió a poco de ser lanzado contra el mismo buque y ante la inminencia del peligro el Teniente Canseco subió a la toldilla de popa deslizandose hasta el agua por el aparejo del pescante donde estuvo izado, secundado en esta arriesgada maniobra por el guardiamarina Elías Bonnemaison quien sosteniendo con firmeza los cabos del aparejo hi-

Lima Febrero 10 de 926.

Mientras el Perú y Bolivia no hayan reivindicado hasta la última pulgada del territorio que Chile les usurpó en alevosa guerra de conquista no podrá hablar sin escarnio de libertad en este Continente

M. Elías Portocarrero

zo posible al Teniente Canseco desviar el torpedo de la dirección que traía evitando el choque, que, de haberse producido, habría volado el "Huáscar" en pedazos, el 21 de agosto en el combate de Antofagasta contra los fuertes, el "Abtao" y la "Magallanes",

Finalmente el 8 de octubre de 1879, la tripulación del "Huascar" se cubrió de gloria frente a la punta de Angamos en la bahia de Mejillones haciéndose acreedor a la admiración del mundo entero y allí también se batió el guardia marina Elías Bonnemaison mereciendo con sus compañeros dos honrosas condecoraciones que el Congreso del Perú y la Municipalidad del Callao le otorgó por su gloriosa actuación.

Esta ha sido sin duda la nota sobresaliente en la actuación militar del prestigioso diplomático peruano.

Prisionero en Chile hasta 1880, fecha en que se produjo un canje con los prisioneros del Esmeralda, fué reincorporado al servicio y destinado a la dotación del Rímac, barco en el que asistió a las acciones de guerra que se efectuaron durante el bloqueo del Callao. Comandó en diversas oportunidades los barcos de ronda "Arnao", "Urcus" e "Independencia". en las cuales sostuvo combate con las torpederas chilenas que hacían incurciones nocturnas en la bahía.

Al iniciarse la defensa de Lima fué trasladado a la fortaleza del cerro del Pino a las ordenes del Capitan de Navío don Hipólito Cáceres como Jefe de la Batería Sur, asistiendo en esa categoría a la batalla de Miraflores el 15 de enero de 1881. Su actuación ha merecido el elogio del ilustre publicista e historiador don Manuel Gonzales Prada que fué actor en esta batalla en calidad de segundo jefe de la misma fortaleza, quien al referirse a la conducta valiente y decidida del Guardiamarina Elías Bonnemaison, se expresa elogiando la presición de sus disparos con los cuales detuvo repetidas veces el avance de las tropas chilenas y agrega que antes de abandonar su puesto inutilizó sus cañones dejando solo sobre el campo unas masas inertes de acero que no podían servir para nada al enemigo. El ruido de aquella explosión fué el último estampido que se dejó oír en el campo de batalla de Miraflores sembrado de cadáveres de los heroicos peruanos defensores de Lima.

En el año 1904, fué nombrado por el Gobierno Cónsul General en la Argentina, puesto en cuyo desempeño desplegó gran actividad, vinculando estrechamente al Perú con la gran República del Sur. En 1910 ocupó con retención del anterior el cargo de Secretario de la Embajada del Perú a las fiestas del Centenario Argentino; en 1913, Delegado al Congreso Agrícola de Montevideo y Encargado de Negocios del Perú en la Argentina hasta 1916; en 1916, Delegado del Perú al Congreso Social de Tucumán y Delegado del Perú al primer Congreso Panamericano de Legislación Uniforme, en Buenos Aires, en el cual fué elegido presidente de la tercera comisión; en 1923, Delegado del Perú al Congreso de la Internacional Law Asossiation en Buenos Aires; el 24 de Diciembre de 1923 fué nombrado Enviado Extraordinario y Ministro Plenipotenciario del Perú en Bolivia, país donde ha conquistado innumerables y muy merecidas simpatías y afectos. La visita del Presidente don Bautista Saavedra al Perú con motivo del Centenario de la Batalla de Ayacucho se debe casi exclusivamente a la especial simpatía que el distinguido diplomático marino supo despertar en el animo del primer mandatario boliviano, asi como también la solución de otros problemas internacionales y de fronteras a cuya más rápida conclusión prestó su más decidido apoyo. Durante su estadía en Bolivia el Ministro Elías Bonnemaison ha logrado un triunfo personal sin precedentes en la historia diplomática de este país.

Por último, el Ministro Elías Bonnemaison fué nombrado Embajador Especial a las fiestas del Centenario de la Independencia de Bolivia y recientemente Enviado Extraordinario y Ministro Plenipotenciario del Perú en el Japón y China.

Don Manuel Elias Bonnemaison ha sido condecorado con el grado de Gran Oficial de las ordenes «El Sol del Perú» y el «Condor de los Andes de Bolivia».

Inaguración del monumento a Monseñor Carolli

Con asistencia de S. E. el Presidente de la República quien se encontraba en compañía de su esposa, Gabinete, Casa Militar, y numerosos Embajadores y Ministros Plenipotenciarios en Misión Especial, y Cuerpo Diplomático residente en La Paz, se llevó a cabo con toda solemnidad el dia 23 a las once de la mañana el traslado de los restos de Monseñor Carolli a la nueva Catedral, enterrándolos en el último altar de la izquierda donde se le ha levantado un monumento.

En presencia de las personalidades antes mencionadas. dignidades eclesiásticas y miembros del Comité que tuvo a su cargo la erección del nuevo monumento, se procedió a la ceremonia de inaguración, corriendo a cargo ésta de Monseñor Caetano Cicognani, Embajador de la Santa Sede.

Terminada esta interesante ceremonia, la concurrencia fué obsequiada por las damas de la Asociación Pro-Monumento Carolli, con vistosas medallas conmemorativas de este acto.

Tanto a la llegada del Presidente Saavedra a la Catedral como en el momento de dejarla le fueron presentados los honores de estilo por los regimientos que se encontraban estacionados en la plaza Murillo con ese objeto.

Almuerzo ofrecido por el Enviado Especial de la República Argentina

El dia sábado 22 ofreció el Excmo. señor don Leonidas Anastasi Enviado Extraordinario y Ministro Plenipotenciario en Misión Especial, para los festejos del Centenario de Bolivia, de la Repúbliea Argentina, un almuerzo en honor del Presidente de la República, al que concurrieron las siguientes personas:

Excmo. señor don Bautista Saavedra y señora doña Julia Bustillos de Saavedra.

Excmo. señor don José Gabino Villanueva y señora Saenz de Villanueva.

Señor don Abdon Saavedra y señora doña Celia de Saavedra.

Señorita María Josefa Saavedra.

Excmo señor don Eduardo Diez de Medina y señora Guachalla de Diez de Medina.

Señorita Hortensia Diez de Medina.

Excmo. señor Embajador de la República Argentina don Horacio Carrillo y señora Elena Peña de Carrillo.

Excmo. señor Ministro de Guerra don Pedro Gutierrez y señora de Gutierrez.

Señorita Gutierrez.

Excmo. señor Ministro de Gobierno, doctor don José Paravicini y señorita Paravicini.

Excmo. señor Ministro de Fomento señor Hector Suarez y señora de Suarez.

Excmo. señor Ministro de Instrucción señor don Carlos Paz y señora de Paz

General, Gil Suarez.

Coronel Carlos Smith.

Dr. Portela, Secretario de la Embajada Argentina.

Capitán Alvarez Pereira, agregado militar a la Embajada.

El almuerzo transcurrió en un ambiente de franca camaradería habiendose cambiado entre el Presidente de la Republica y el señor Anastasi,expresivos brindis por Bolivia y la Argentina.

Una explendida orquesta amenizó el almuerzo tocando escogidos trozos de música Verdiana.

Concierto ofrecido por la Señorita Reyes Ortiz

El dia 22 de agosto a las 6 de la tarde en el Teatro «Princesa» se llevo a cabo el Concierto que ofrecía la señorita Adela Reyes Ortiz,en honor de las Embajadas asistentes a la Celebración del Centenario Patrio y a beneficio de las familias pobres que proteje la Asociación de San Vicente de Paul.

A la hora indicada el local del Teatro Princesa se encontraba totalmente lleno.El teatro había sido decorado con las banras de todos los paises, y era un aspecto suntuoso el que este ofrecía, asistieron la casi totalidad de Embajadas con su personal respectivo.

Al presentarse en escena la señorita Reyes Ortíz fué largamente ovacionada por la concurrencia. Dió comienzo a la primera parte del programa con una sonata en do mayor de Beethoven (Aurora) compuesta primera parte por Alegro con brio; Adagio cantabile; Allegreto—Presto, todos estos números de Beethoven que fueron maravillosamente ejecutados. La segunda parte fué comenzada con Papillons de Shumann, Improptu con variaciones de Schubert; Vals en mi bemol mayor y Noctuno en la mayor de Chopin y la maravillosa Rapsodia XI de Litz. Al terminar la segunda parte la señorita Reyes fué obsequiada con un ramillete vistosísimo de flores, el cual lucía infinidad de cintitas de los colores de las Em-

bajadas que se encontraban en la sala y una tarjeta que decía «A la gentil señorita Adela Reyes Ortíz, como testimonio de simpatia y admiración, las Embajadas asistentes a esta inolvidable fiesta». Para terminar la señorita Reyes Ortíz dió comienzo a la tercera parte con Cajita de música de Liadoro, Campanella de Pagnini-Listz y Arabescas de concierto sobre el vals «Danubio Azul» de Straus Schulz-Elver, con lo cual finalizó este explendido concierto. La señorita Reyes Ortir alcanzó un ruidoso exito.

EN EL CLUB DE LA PAZ

El dia 22 a las diez de la noche, se realizó en el "Club de La Paz", el baile que con motivo del Centenario de la Independencia, ofrecia este centro social en honor de las embajadas y Misiones Especiales, asistentes a las festividades bolivianas.

Demas esta decir las proporciones excepcionales que alcanzó esta fiesta. El arreglo era grandioso, presentando los diversos salones del Club un regio aspecto, por el derroche de gran gusto que habian desplegado para arreglar dicho local. Varias orquestas y una banda, la Repúblicana amenizaban la fiesta; pero la que mas se lució fué la que dirigía el hábil Maestro argentino Maristani quien con sus aires regionales y explendidos tangos se captó las simpatias y el aplauso unánime del numeroso y selecto público.

Recibían a los asistentes dos comisiones: una la de atenciones y la otra la de recibo; compuestas ambas por socios del mismo centro, quienes conducian a la concurrencia hasta el lugar donde se encontraba don Alfredo Ascarrunz Presidente de este centro en compañia de su esposa la culta dama peruana doña Cristina Farfán de Ascarruz.

La parte central del local estaba arreglada con vistosos foquitos eléctricos de diversos colores, lo cual daba un aspecto muy sugestivo a la fiesta. Los otros salones estaban tambien

explendidamente decorados con artisticos aparatos florales y banderas de las diversas naciones.

El Presidente de la República acompañado de su casa Militar y de sus Ministros llegó al Club a las once de la noche, ejecutándose a su entrada al local, el Himno Nacional, por todas las bandas y orquestas que alli se encontraban. Fuè muy ovacionado al terminar este acto.

A la hora de la cena la esposa del Presidente de la República fué conducida a la mesa de honor por el Presidente del Club y el Excmo doctor Saavedra a su vez llevó a la señora de Ascarrunz, la mesa estaba profusamente arreglada y en ella tomaron asiento todos los Embajadores con sus respectivas esposas, el Presidente electo don José Gabino Villanueva, con su esposa, el Vice Presidente don Abdón Saavedra y su señora.

El baile resultó suntuosisimo habiéndose prolongado hasta las primeras horas de la madrugada.

Inauguración de la Exposición Industrial de Bolivia

El día 23 a las once de la mañana se inauguró oficialmente la Exposición Industrial Internacional con la concurrencia de S. E. el Presidente de la República, los Ministros de Estado, Embajadas y Misiones Especiales, muchos representantes a Congreso y un numeroso público.

Una hora antes, se reunió en la Estación del Ferrocarril de Chayapampa un numeroso grupo de personas y varios batallones del ejército rindiendo los honores al Dr. Saavedra a su llegada al local de la Exposición. La comitiva ingresó a la Exposición, sorprendiendo a los extranjeros encontrar en las puertas en calidad de conserjes al Gigante Camacho y al enano José Ayala.

Delante del Hall, se había instalado una tribuna la cual fué ocupada por el Presidente Saavedra, quien tenía a su derecha al Ministro de Industrias don Hector Suárez, y a su izquierda al Presidente del Comité de la Exposición don Hugo Ernest. La comitiva se encontraba instalada al rededor de esta tribuna.

Acto continuo el Ministro de Industria hizo uso de la palabra expresandose así:

« Excmo. Presidente de la República, ilustres Embajadores, « señores: Los documentos oficiales referentes a la convocato-

« toria de la Exposición Internacional que hoy inauguramos
« dicen, concreta y elocuentemente de los propósitos y la finali-
« dad del concurso abierto, al génio y al esfuerzo de los factores
« y a las individualidades con que se debe luchar por la cul-
« tura o la lucha por la vida.

« En la hora de la glorificación de la Patria, cuando el ba-
« lance de los éxitos obtenidos por las energías en ejercicio se
« imponen y cuando ese mismo balance despierta intangibles
« aspiraciones de progreso moral hermanados con la pujanza
« material, este concurso internacional de las actividades hu-

COMITE EJECUTIVO DE LA EXPOSICION INDUSTRIAL ORGANIZADA CON MOTIVO DEL PRIMER CENTENARIO DE LA INDEPENDENCIA

« manas se revela en múltiples fraces y en múltiples aspectos,
« en lo que se refiere a las naciones que nos asombran con sus
« riquezas naturales, que armonizan con la originalidad de su
« raza y que rivalizan en eficiencia comprobadora de la justeza,
« concepto del trabajo, como deber y como prosperidad.

« Es el triunfo de la fraternidad entre viejas y nuevas na-

« ciones que en glorificaciones comunes y en luchas por la liber-
« tad, se confunden en esta admirable tienda donde se ofrendan
« los relicarios que constituyen el fruto, de paz y de la hora
« del intercambio mutuo.

« Es un triunfo del Supremo Jefe del Estado, doctor Bau-
« tista Saavedra, sabio interprete del alma boliviana y expo-
« nente de sus más altas virtudes.

« Ahora, solo corresponde en esta fiesta de la fraternidad
« del trabajo al declararla inaugurada, agradecer la brillante
« concurrencia y todos los homenajes de las naciones hermanas.

« Vuestra presencia, señores Embajadores, son deslumbra-
« doras joyas que orlan el concurso de los valiosos elementos
« de esta Exposición y a la cual por deferencia, vuestros países
« han aportado su valioso contingente. Bolivia se halla enal-
« tecida con ello en estos momentos de suprema recordación
« cívica. No olvidará su gratitud y su deber.

« En una sola tienda, la del trabajo, y con una sola bande-
« ra, la de la fraternidad, el ilustre Jefe del estado agradece, que
« vuestra iniciativa se haya convertido en una realidad que
« honra y sorprende por sus alcances.

« El Comité organizador de esta exposición un cuerpo dig-
« no de los mayores aplausos por su laboriosidad y patriotis-
« mo, me encarga ofrendaros las obras ya realizadas.»

Al terminar su discurso el Ministro de Industrias fué muy aplaudido siendo a su vez felicitado por los Embajadores.

En seguida se redactó en un hermoso pergamino el acta de la inauguración de la Exposición que decía así: «En la ciudad
« de La Paz a las once del día del 23 de agosto de 1925, presen-
« tes en el hall central del local de la Exposición Internacional,
« Su Excelencia el Presidente de la República, doctor Juan Bau-
« tista Saavedra, los Ministros de Estado, los altos dignata-
« rios y los miembros del Comité organizador, bajo la presi-
« dencia del señor Hector Suarez, Ministro de Industria, se de-
« claró inaugurada la Exposición Internacional conmemorati-
« va del Primer Centenario de la República y convocada por
« el Supremo Gobierno, siendo Ministro de Industrias el señor
« Roberto Villanueva, y según la ley de la República. — Firma-

« do: Bautista Saavedra, Eduardo Diez de Medina, Carlos Paz, « Hector Suarez, Pedro Gutierrez y Gaetano Cicogani Emba- « jador de la Santa Sede.» También firmaron este pergamino todo» los Jefes de Misiones y los Miembros del Comite.

Luego el Presidente de la República y su comitiva en compañía del Comisario General señor Trabuco se dedicaron a hacer el recorrido por la Exposición, al centro se encontraban las vitrinas que exibían los metales en forma muy llamativa y elegante.

También se encotraban allí representados en pequeño el Potosí, el ferrocarril a Machacamarca y al fondo el cerro de Llallagua, , perteneciente a la Patiño Mines Company.

La comitiva ingresó al túnel de la Maquette de Llalagua, la cual tenía socabones a ambos lados. llamando la atención de la comitiva por su expléndido arreglo que daba la sensación de encontrarse en una mina.

En los pabellones de los costados se encontraban salas de arte boliviano y productos de manufactura de ese país, llamando también la atención el hermoso museo Diez de Medina, de objetos incaicos. Seguía a este el local de la Sociedad de Beneficencia en el cual se improvisaban entusiastas «Dancing».

En los corredores altos del hall de minería también se habían instalado objetos bolivianos llamando mucho la atención un precioso juego de muebles de de madera boliviana.

La comitiva recorrio despues los pabellones de la República del Perú, Argentina y Chile, el pabellón para expositores extranjeros, el pabellón de la Sociedad de Beneficencia y el local del Teatro de la Exposición con capacidad para dos mipersonas.

En la Exposición se instalaron de manufactura boliviana las síguientes secciones, que se subdividían en grupos: Maquinarias agrícolas, Productos de Agricultura, Ganadería, Avicultura, Productos florestales, Industria Eléctrica, Industria Minera, Industria de Muebles, Industría Textil, Exibiciones de Ferretería, Cristalería y Locería, Cerámica, Porcelana, Alfarería, Productos Químicos, Artículos de fantasía, Artes decora-

tivos, Bellas Artes, Instrumentos de música, Fotografía y Cinematógrafo e Industria de productos alimenticios.

El arreglo que recibió el local de la Exposición era digno de aplauso.

Despues de haber hecho el recorrido por todas las secciones el Presidente Saavedra se manifestó muy satisfecho de haber promovido este concurso entre países amigos

En el hall de la Exposición se brindó champagne a todos los E ubajadores quienes felicitaron al Presidente Savedra, a los Ministros y al Comité.

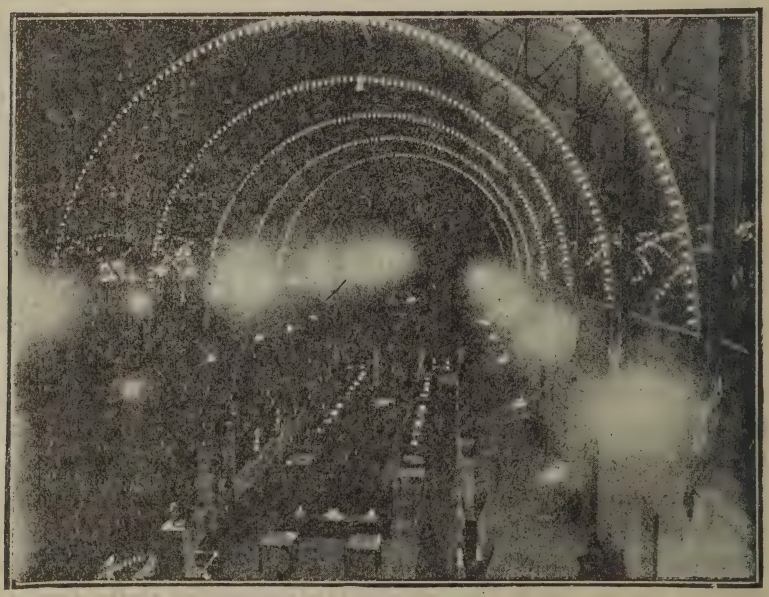

UN ASPECTO DE LA ENTRADA DE LA EXPOSICION VISTO DE NOCHE

Otra de las cosas que llamó muchísimo la atención de los visitantes fué la exibición de una hermosa pepa de oro extraida de Chuquiaguillo, lavadero que dista seis kilómetros da La Paz, perteneciente a los sucesores de Benedicto Goytia. La pepita pesaba 220 onzas.

Esta exposición ha servido para dar una idea gráfica de

los últimos adelantos alcanzados por la República de Bolivia sobre todo a lo que respecta a la producción nacional.

El Comité Ejecutivo estaba formado en la forma que sigue:

Presidente.—Señor Ministro de Industrias don Hector Suarez.

Presidente Activo.—Sr. Jorge Schneider.

Vice-Presidente.—Sr. William Magowan.

Secretario.—Sr. José María Valdivia.

Vocales Honorarios adscritos, señores: Jorge Schneider Labbe, Juan Martínez Mariátegui y Américo Baliño.

NUMEROSO PUBLICO QUE ACUDIO A PRESENCIAR LA LLEGADA DEL TREN EXPOSICION ARGENTINO

Vocales, señores William Whitaker, José Salmón Ballivian, Francisco Arno y Victor Sanchez Peña.

Comisario General, Peer Jones.

El Gran Jurado que determinó los premios estaba formado por Geo Schneider Presidente; William Magowan, Vice-Pres-

dente José Valdivia, Secretario; y Vocales Francisco Arnó, J. Witaker, Carlos de Villegas y Nicasio Cardozo.

La iniciativa de realizar esta Exposicion que se llevó a cabo durante los días del Centenario ya que fué sin duda alguna uno de los números más interesantes, se debió a la legislatura del año 1912, cuyo texto de ley era el siguiente: « Artículo « único. Convócase a una Exposición Nacional, Industrial y « Artística, que se iniciará el 6 de agosto de 1925 en la ciudad » de la Paz; debiendo el Poder Ejecutivo Estudiar un plan ge- « neral y mandar levantar los planos que han de someterse al « Congreso próximo. »

Al doctor don Juan Bautista Saavedra y su Ex-Ministro de Industrias don Roberto Villanueva, les cupo fijar las bases definitivas de la Exposición, no ya con el carácter limitado que pensaron darle sus iniciadores sino con el de un gran certámen internacional.

A principios del año 1925, don Víctor Sanchez hizo una propuesta al Ministro de Industrias, diciendo que la ubicación de la Exposición fuese el local de la Estación del Ferrocarril; propuesta que fué aceptada inmediatamente por el Gobierno y que contribúyó de manera efectiva al éxito alcanzado. El 17 de Marzo del mismo año el Ministro de Relaciones Exteriores dirigió una circular a todos los Consulados y Legaciones bolivianas en el extranjero invitando por intermedio de ellas a los gobiernos extranjeros, a la exposición convocada con motivo del Primer Centenario de la Independencia, ofreciéndoles todas las facilidades y franquicias que son de rigor en estos casos.

En el Ateneo

En el hermoso Teatrito de estilo Colonial, construido en el local de la Exposición Internacional, se llevo a cabo una función patrocinada por un grupo de distinguidas Señoras de la Sociedad Boliviana,que formaban el Comité del Ateneo Femenino, con el fin de recolectar fondos para esta Asociación.

La fiesta estuvo dirigida por la señora Cristina de Zuazo obteniendo un éxito rotundo.

La ejecución del programa comenzo por el Himno Nacional Boliviano cantado por lindas niñitas a quienes el público aplaudio al terminar.

Despúes de entonarse el Himno cantó escogidos trozos de música la señora de Zuazo, quien fué toda una revelacion siendo obsequiada con un hermoso Bouquet de flores y recibiendo calurosos aplausos. Acto seguido sepresentó en escena la gentil señorita Hortencia Estensoro quien recitó escogidos poemas escritos por ella siendo también muy felicitada por la buena interpretación de ellos.

La señorita Adela Reyes Ortiz se dejo escuchar otra vez en el piano haciendo maravillas y dandonos a conocer sus granges dotes de artista.

Pero lo que llamo muchisimo la ateneión en la Sociedad Boliviana fué el concurso prestado desinteresadamente por mi

con patriota Elena Graña Garland, quien bailo con mucho gusto y explendida interpretación una danza incaica, llamada la Danza de la Honda, que esta señorita ejecutó en Lima con ocasión también de nuestro Centenario de Ayacucho y que mereció las mejores criticas tanto de la Sociedad como de los numerosos diarios limeños. Al terminar fué muy ovacionada escuchandose a su vez vivas al Perú y a la mujere peruana.

La fiesta en total obtuvo un gran exito y en gran parte debido a su organizadora la activa señora de Zuazo, las entradas fueron tan solicitadas que tuvieron que doblar la taquilla, lo único que siento el público que no pudo ver la representación por diversas causas, fué que no se repitiera.

En el Olimpic Club

El domingo 23 a las 3 de la tarde tuvo lugar en el "Olimpio Club" la gran corrida de gala ofrecida por jóvenes aficionados en honor de las Embajadas y Misiones Especiales. La cuadrilla fué capitaneada por el excelente aficionado don José Manuel del Carpio,

A esta gran novillada concurrieron casi todas las Embajadas, los huéspedes distinguidos y numerosas familias y caballeros de la sociedad paceña.

Se lidiaron euatro toros de muerte cuyas magníficas condiciones fueron constatadas antes de la lidia. La plaza había sido completamente decorada a la usanza española, con vivanderas y arcos. Las damas se paseaban por la ciudad ataviadas de ricos mantones y mantillas, en automóviles muy bien arreglados, era un ir y venir constante de automóviles, del centro de la ciudad a la plaza de toros, que queda situada en el "Olimpic Club".

La corrida comenzó a hora exacta y al salir la cuadrilla fué recibida con una salva de aplausos los cualas continuaron por varios minutos terminándo éstos con vivas a las Embajadas y al Centenario de Bolivia.

Las señoras y señoritas de la sociedad paceña, concurrieron en vestido de gala, es decir con régios vestidos españoles

SEÑORITAS QUE PRESIDIERON LA GRAN CORRIDA DE GALA

unas y otras con la clásica mantilla y peineta y con vistosos mantones de manila, los cuales daban por su colorido un régio aspecto a la plaza. Entre las damas que se lucieron por su régio atavío estaban la señora Josefina del Carpio, lindo mantón de manila verde con flores rojasy gran ramo de claveles en la cabeza, señora Carmela Iturralde Garland, expléndido mantón de fondo celeste con flores blancas; señora Julia Komert de Silvetti, mantón amarillo y lindos claveles.

Señoritas: Sally Gutierrez Vea Murgia, elegante mantón azul pastel y manojo de claveles en la cabeza; señorita Elena Graña, estupenda mantilla de chantilli antiguo y peineta alta española. Las señoritas Ascarrunz, Diaz de Medina, na, Saavedra, Garland, Carrillo, Graña, Aramayo, Perou, Campusano, Castillo, Rodriguez Mariátegui, Iturralde, Ballivian, Chabaneiz, Perez del Castillo, Ernst, Estenssoro, Flores, Lopez de Romaña, Reyes Ortiz, Sotomayor, Urquidi Tezanos Pinto, Torino, Valdez y otras muchas lucían vistosísimos mantones de manila y mantillas de chantilli. La novillada alcanzó

un éxito rotundo, y despues de terminadaésta, la concurrencia se dirigió al Club de la Paz.

Un aspecto de la Plaza en el momento en que el señor José M. del Carpio brinda el primer toro a las señoritas que presidian la corrida.

Monumento a Colon

El dia 24 a las tres de la tarde, ante un numeroso público, muchas de las Embajadas y Misiones Especiales, representantes a Congreso y un enorme gentio, se puso la primera piedra del monumento a Cristobal Colón que obsequiara la colonia italiana a la República de Bolivia con motivo del primer Centenario de su Indepencia. Este nuevo monumento estara situado en la plaza del Palacio Consistorial con vista a la calle de Colón.

El Enviado Extraordinario y Ministro Plenipotenciario de Italia en Misión Especial Cav. Fortun to Castoldi, pronunció el discurso de ofrecimiento y entre otras cosas hizo resaltar la feliz coincidencia, de que en los mismos momentos que se colocaba la primera piedra del monumento a Colón en Bolivia, se colocaba en Italia la primera piedra del monumento al Libertador Simón Bolivar, forma con que honra Italia en América la memoria del mas grande americano frente al mas grande genoves. Cuando termino el Ministro Castoldi de pronunciar su discurso, se dejaron escuchar nutridos aplausos y vivas a Italia y Bolivia.

Monseñor Teodosio Saenz, Secretario del Obispado de la Paz, bendijo la piedra. El homenaje fué agradecido por el Alcalde señor Serapio Navajas, luego se redacto el acta, la cual

fué firmada por el Embajador de la Santa Sede Monseñor Gaetano Cicognani, el Ministro de Italia Fortunato Castoldi, Serapio Navajas, Alcalde de La Paz, el Consul de Italia, los miembros de a colonia Italiana y destacados concejales. Se enterró una copia de los Himnos de Italia y de Bolivia, terminando la ceremonia con la ejecución hecha por una banda del ejercito de los Himnos de ambos paises.

Sesión solemne del Congreso Pedagogico en el Paraninfo de la Universidad

A las tres y media del dia 24 se realizó en el paraninfo de la Universidad una sesión solemne del Congreso pedagógico en honor de las delegaciones intelectuales de la Argentina, Perú y Chile. El Presidente honorario del Congreso señor Dr. don Daniel Sanchez Bustamante, pronuncio un discurso saludando a las Delegaciones. Leonidas Anastasi hizo entrega de los mensajes de las Universidades de La Plata y Buenos Aires, y además el título de miembro honorario de la Universidad de La Plata a Benjamin Gallardo, rector de la Universidad de La Paz. La alocución de Anastasi fué muy aplaudida y entre otros conceptos se destacan los siguientes: "Delante de los representantes de todas las naciones de America latina, es preciso declarar que las hondas y legítimas aspiraciones marítimas de Bolivia, vibran, en todos los pechos bolivianos. Con el concurso armónico de todos los pueblos de América puede conseguirse la justicia que persigue Bolivia dentro de un espíritu americanista, pues no es posible que todos los pueblos hermanos permanezcan indiferentes ante el enclaustramiento de este pueblo viril que ha sabido vencer todos los obstaculos geográficos hasta llegar a ponerse, como hoy se halla, al nivel de los pueblos mas avanzados".

El rector, Dr. Benjamin Gallardo, agradeció el honor de nombrarsele doctor de la Universidad de La Plata, como también los mensajes traidos por Anastasi y sus fraternales palabras respecto a la cuestión máritima de Bolivia. Luego el rector de la Universidad de Concepción, Enrique Molina disertó sobre la necesidad de formar una sicología americana propia a fin de propagar el sentimiento ibero-americanista. Después dijo: "Espontaneamenté me adjudicó la misión de mensaje de paz y concordia de Bolivia ante Chile, a fin de propender a una mayor comprensión y acercamiento. Respecto a los conceptos del Dr. Anastasi, en mi país participamos de los mismos ideales de justicia que por la via diplomática hemos hecho conocer y a los que se ha referido el delegado universitario argentino. Bolivia tendrá puerto, pero ese será asunto que arreglaremos bolivianos y chilenos, sin aceptar intervenciones ajenas."

El Decano de la Facultad de Derecho, Dr. José Maria Gutierrez, respondió a Molina y agradeció los conceptos de Anastasi.

Al clausurarse el acto, Sánchez Bustamante, dijo, refiriendose a los conceptos de Anastasi y de Molina: "La opinión americanista del Dr. Anastasi debe ser tomada en cuenta por todos los pueblos del Continente, Efectivamente la solución de justicia que busca Bolivia ha de encontrársela ayudada por el consejo armónico de todas las naciones de América. Despúes de oir las promesas de los delegados de Argentina y Chile, sólo nos queda por esperar el advenimiento de la justicia que se debe a Bolivia, para consolidar asi la paz de América."

La orquesta del Conservatorio musical amenizo la sesión, tocando en los intervalos de ésta escogidos trozos de Música clásica.

Baile otrecido por la Embajada del Perú

El 24 de Agosto ofreció el Embajador del Perú y la señora de Elías Bonnemaison un baile en el Club de la Paz con motivo del Primer Centenario de la Independencia.

A la hora indicada comenzó a llegar la concurrencia, el Club se encontraba profusamente iluminado y en el gran salón de recepciones habían sido arregladas artísticamente con flores las banderas del Perú y Bolivia.

Los cadetes peruanos hicieron guardia de honor desde la puerta principal del Club, hasta el salón de recepciones para presentar armas y rendir los honores de estilo a la llegada del Excelentísimo señor Saavedra, al llegar a la puerta, Su Excelencia fué recibido por don Manuel Elías Bonnemaison, Embajador del Perú y por el personal de la Embajada, quienes o condujeron hasta el salón principal del Club, siendo recibido por la señora del Embajador del Perú y demás señoras que componían la Comisión de Atenciones, al llegar Su Excelencia al salón se dejaron escuchar los himnos del Perú y Bolivia siendo ovacionado estruendosamente Su Excelencia al terminar dichos himnos.

El Primer Secretario de la Embajada y la señora de Garland Roel acompañados del Segundo Secretario de la Embajada y Agregados civiles y militares de la misma, hacían los honores y componían la Comisión de recibo.

El entusiasmo fué grande y a las doce se le indicó al Presidente Saavedra que la cena estaba lista y él respondió «que estando en el baile de la Embajada peruana se sentía en su casa» y que si fuese posible él agradecería que la cena se postergara, en efecto se sirvió la cena a las dos de la mañana, tomando asiento en la mesa de honor que se encontraba vistosamente arreglada, al centro el Presidente Saavedra quien tenía a su derecha a la señora Tarnassi de Elias Bonnemaison, esposa del Embajador del Perú y a su izquierda a la señora de Carrillo, esposa del Embajador argentino, a la derecha de la señora de Bonnemaison tomaron asiento las siguientes personas:

EL EMBAJADOR DEL PERU, RODEADO DE DISTINGUIDAS PERSONALIDADES QUE ASISTIERON A ESTE SUNTUOSO BAILE

Excelentísimo señor Ministro de Relaciones Exteriores don Eduardo Diez de Medina.

Excelentísima señora Baronesa de Stangel.

Señor Abastoflor, Presidente de la Cámara de Diputados.

Señora doña Celia de Saavedra.

Excelentísimo señor Ministro de Justicia.

Señorita Rosa Iturralde.

Excelentísimo señor don Leonidas Anastasi, Ministro Pleniuotenciario en Misión especial de la Pepública Argentina.

Señora Farfán de Ascarrunz.

Excelentísimo señor Oscar de Castro Bachiller, Ministro Plenipotenciario en Misión Especial de Cuba.

Señora de Ballivian.

Excelentísimo señor Ministro de Fomento.

Señora doña Luisa Aramayo de Capuano.

General Gil Juarez, enviado especial del ejército argentino.

Señorita Castoldi.

Exelentísimo señor Eduardo Hay, Embajador de Méjico.

La señora de Carrillo, esposa del Excelentísimo Embajador de la República Argentina, tenía a su izquierda a las siguientes personas:

Exeelentíslmo señor don Nobumichi Sakenove, Embajador del Japón.

Excelentísima señora doña Elvira Ramos de Franck.

Excelentísimo señor Araujo Jorge, Embajador del Brasil.

Excelentísima señora de Sturgis Seymour.

Excelentísimo señor Ministro de Gobierno.

Señora de Aramayo.

Excelentísimo señor Fortunato Castoldi, Enviado Especial del Reino de Italia.

Excelentísima señora de Anastasi.

Señor don Eduardo Garland Roel, Primer Secretario de la Embajada del Perú.

Señora de Castro Bachiller.

Sotaro Hosokawa, Primer Secretario de la Embajada del Japón.

Excelentísima señora de Martínez Tedhy.

Excelentísimo señor Manuel María Muñoz, Enviado Especial de Colombia.

El Excelentísimo señor don Manuel Elias Bonnemaison, Embajador del Perú, tomó asieto frente al Presidente Saavedra y tenía a su derecha a la Excelentísima señora doña Julia

Bustillos de Saavedra y a su izquierda a la señora Etelvina Guachalla de Diez de Medina, La señora de Saavedra tenía a su derecha a las siguientes personas:

Excelentisimo Monseñor Gaetano Cicognani, Embajador de la Santa Sede.

Señora de Steward.

Excelentísimo señor Eugene Langlaís, Embajador de Francia.

Excelentísima señora María Fernaxdini de la Riva Vale.

Excelentísimo señor Ministro de Guerra.

Señora de Zuaso.

Excelentísimo señor don Eugenio Martínez Tedy, Embajador del Uruguay.

Señora doña Carmela Iturralde de Garland Roel.

Excelentísimo señor don Moisés Ascarrunz, Introductor de Embajadores.

Excelentísima señora de Weill.

Señor don Carlos Gonzalo Saavedra, Director del Protocolo,

Señorita Garland.

Señor Juan José Etcheverry.

Señora de Tamayo.

Señor Cesar Fernandini, Enviado Especial del Gobierno de Honduras,

Señorita Adela Reyes Ortíz.

Coronel Carlos Smhit, Adjunto militar a la Embajada argentina

La Excelentísima señora de Diez de Medina, tenía a su izquierda a las siguientes personas:

Edmundo N. de Habich, Consejero de la Embajada peruana.

Señorita de Saavedra.

Señor Alberto de Villegas, Introductor de Ministros.

Señorita Gutierrez.

Excelentísimo señor Ministro de Hacienda.

Señora Iturralde de Levi.

Jose S. Cotrell, Embajador de los Estados Unidos de América.

Señorita Enriqueta Graña.

Señor Joaquin Sousa de Leao, Segundo Secretario de la Embajada del Brasil.

Señorita Hortencia Diez de Medina.

Senor Jorge Maclean, Agregado Civil a la Embajada peruana.

Señorita Victoria Rodríguez Mariátegui.

Señor Alberto Virreira Pacieri, Adscrito al Protocolo.

Señorita de Ballivián.

Monseñor Antonio Riberi.

Señorita Elena Graña Garland.

Señor Manel Antonio de Elias.

Señorita María Cristina Iturralde.

Señor Ricardo de Elias Tarnassi.

Señorita Alicia Urquidi de Tezanos Pinto.

Señor Julio Telles Reyes, Diputado por La Paz.

Además de la mesa de honor, habian mesitas arregladas artísticamente en el mismo comedor donde se sirvió la cena oficial y tambien en el segundo comedor del Club, se habian arreglado mesitas para la cena de las personas que concurrieron al baile, presentando un aspecto brillante el efecto de luces, el decorado del local y las toilettes de las distinguidas damas que concurrieron.

La fiesta trascurrió en un ambiente muy entusiasta, retirándose el Presidente de la República cerca de las cuatro de la mañaua, terminando la fiesta a las seis.

En la Legación del Perú

Se realizó el 25 la fiesta de arte ofrecida por la Legación del Perú. A esta fiesta asistieron la casi totalidad de Embajadas, Misiones Especiales y Cuerpo Diplomático residente en La Paz, representantes a Congreso y un numeroso grupo de la buena sociedad paceña.

Los honores los hacía el Ministro del Perú Excemo. señor don Manuel Elías Bonnemaison, secundado por su esposa y las distinguidas damas peruanas doña Corina Garland, Enriqueta y Elena Graña y Antonieta Romaña.

La fiesta de Arte comenzó por una expléndida ejecusión de piezas musicales de Bethoven y Litz, ejecutadas admirablemente por la señorita Adela Reyes Ortíz en el piano, quien al terminar escuchó muy merecidos aplausos por su excelente interpretación. En seguida recitó el poeta boliviano Ballivian escogidos poemas, al terminar este número, la señora de Elias Bonnemaison se dejó escuchar en las bien interpretadas obras de Manon y Madam Buterfly acompañada admirablemente al piano por la señorita Alicia Urquidi y Tesanos Pinto y para terminar, el señor Ricardo de Elías hizo prodigios tocando el violoncello.

Al terminar este acto la concurrencia se diseminó por los diversos sitios de la Legación y la competente orquesta que dirigía el Maestro di Lorenzo ejecutó muy buenos bailables,

también se bailaba en los jardines que habían sido profusamente iluminados para este acto con derroche de gran gusto.

Nuestros cadetes con su uniforme de parada hacían las atenciones a los visitantes de nuestra Legación. La concurrencia se retiró cerca de las diez de la noche, agradeciendo repetidas veces las diversas atenciones de que habían sido objeto durante la fiesta, tanto de los dueños de casa como de la comisión formada por distinguidas damas peruanas y de nuestros cadetes.

Entrega de un mensaje del Municipio de Buenos Aires al de La Paz

El día 26 de agosto a las once y media de la mañana el Agregado Civil a la Embajada Extraordinaria de la República Argentina a las festividades del Centenario, señor Ruben Fernández Barbieri, hizo entrega al honorable Presidente del Concejo Municipal de La Paz del Mensaje de salutación enviado por el Intendente Municipal de Buenos Aires.

El Alcalde señor don Serapio Navajas,agradeció en un conceptuoso discurso, retornando sus votos de Prosperidad para la Ciudad del Plata,

El Secretario dió lectura al texto del Mensaje, en medio de grandes ovaciones a la Argentina

El Excelentísimo señor Embajador en Misión Extraordinaria de la República Argentina señor don Horacio Garrillo, hizo uso de la palabra en los terminos siguientes:

"Tengo necesidad de exteriorizar a la Ciudad de La Paz nuestro más efusivo agradecimiento por la cordialísima y excepcional acogida dispensada en ella a los peregrinos llegados

por el aire, el riel y la carretera, trayendo fraternos y auspicio. sos mensajes de sus hermanos del sur.

"Sea el Concejo el intermediario de nuestros sentimientos y el vocero de nuestra gratitud, hácia la noble ciudad de Alonso de Mendoza, cuya pujante prosperidad todos apreciamos como un esfuerzo enorme, dadas la fisonomía y la situación geográfica de Bolivia y los obstáculos que por ello tiene que encontrar para su desenvolvimiento; pero su progreso y sugrado de civilización, han salvado todas las vallas debido al tesonero afan de sus hijos.

"Ciudad Gallarda, de rara y sugestiva belleza, cuna de hombres libres, cadalzo de mártires gloriosos y semillero de las grandes causas de la América, está alatayada por las cumbres más altas del Continente y dormida cerca del Lago más elevado del globo, con la vieja lumbre de Murillo siempre encendida sobre los pueblos libertarios, la ciudad del Plata, la ciudad de Mayo, la populosa urbe y las enormes pampas argentinas, os envía, su mensaje fraterno. Allí, también se lucha por labrar la propia grandeza, sin egoismos ni violencias, grandeza, que también es vuestra, bolivianos, porque es obra de solidaridad y fraternidad.

"Hemos resuelto ya nuestro problema fronterizo; hemos empalmado los rieles haciéndolos comunes; hemos tendido y proyectado los caminos que hacen la fraternidad; hemos dominado la ruta de los aires, hasta ayer desconocida y hemos de venir mañana con los productos de nuestras tierras opulentas y de nuestras fábricas plenas de géneroso vígor, a hacer a Bolivia partícipe como buena hermana, de nuestro progreso y nuestra prosperidad. Por eso Buenos Aires, os brinda señor Presidente del Concejo Municipal de la Paz, en el Mensaje simbólico que os acaba de entregar, el pan y la sal de la hospitalidad y de producción argentina, como la ciudad de La Paz, ofrecernos cálida y expontánea acogida, a todos dispensada en igual forma y que será síempre retenida como uno de los más bellos recuerdos de nuestra existencia."

Terminado su discurso el Embajador argentino fué objeto

de una calurosa y sincera ovasión, dejándose escuchar a la vez interminables vivas a Bolivia y Argentina.

En seguida el señor concejal don Abel Iturralde, pronunció un discurso, historiando y exaltando los afectos y vínculos que unen a ambos pueblos.

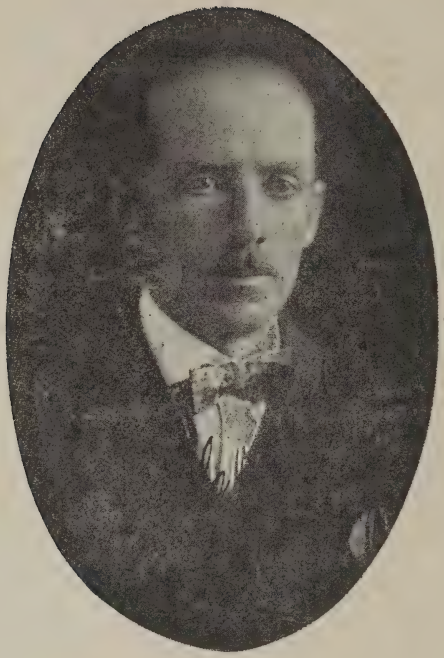

Señor don Oscar Paulsen de Escurra, Consul del Perú en La Paz, durante las fiestas del Centenario. Que en todo momento ha puesto su inteligencia, energía, entusiasmo y distinclón al servicio de los intereses del Perú en Bolivia, laborando eficazmente por el acercamiento entre ambos paises, y de modo especial, por el mayor exito de nuestras actividades plebiscitarias en la República hermana.

En el Pabellón de la Sociedad de Beneficencia

En el local de la Exposición del Centenario, la Sociedad de Beneficencia arregló un artístico pabellón de motivos incaicos el cual fué inaugurado en los días del Centenario patrio. Después de su inauguración se convirtió en el dancing de moda, viendose los días miércoles y domingos muy bien concurridos por la buena sociedad y por los numerosos visitantes extranjeros..

El día de la inauguración estaba completamente decorado y el trabajo de motivos incaicos estuvo a cargo de la distinguida dama señora doña Antonieta de Hinojosa; habiendo sabido interpretar estos motivos admirablemente bien. El local se encontraba cubierto de valiosísimos «Aguayos», vistosos tejidos incaicos, por trajes con incrustaciones de brillos de la época antigua, con miniaturas incaicas en oro, plata y cobre, artefactos guerreros y muchos otros objetos empleados por los indios en tiempo atras. Esta parte del pabellón que estuvo a cargo de la señora Hinojosa alcanzó muchos aplausos sobre todo a los extranjeros que alli nos encontrábamos por ver lo valioso de las obras expuestas y lo bien conservadas de ellas.

Al fondo se había improvisado unas mesitas muy bien arreglada en las que se servía toda clase de licores y las famosas empanadas salteñas de renombrada fama.

ASPECTO DEL LOCAL DEL PABELLON DE LA SOCIEDAD DE BENEFICENCIA

El embajador del Perú fué nombrado padrino para la ceremonia de inauguración y en una mesa de honor situada en el centro del local tomaron asiento, ademas del Embajador las damas de la Junta Directiva de la Sociedad de Beneficencia.

Todo el servicio en el día de la inauguración estuvo a cargo de distinguidas señoras y señoritas de la sociedad paceña.

La señora de Levi tenía a su cargo la venta de artículos de arte y medallas conmemorativas.

También habían mesas de juego y otras diversiones estando todo perfectamente controlado por las damas de la Sociedad Benéfica.

A esta fiesta asistieron muchas Embajadas y nn número considerable de las personas más visibles de la Paz, habiendo alcanzado un gran éxito social y pecuniario.

El Pabellón Peruano en la Exposición Internacional

La industria peruana es una de las más avanzadas del Continente, gracias a los esfuerzos del Presidente Leguía, que inspirado en el gran destino de la Patria, no ha omitido esfuerzo alguno para colocar el nombre de nuestra Industria Nacional a la altura de la de otros países adelantados por mil razones. El Perú tenía que participar en un torneo en el que participaban naciones preparadas de mucho tiempo atrás. Era un torneo de valor y no habíamos de quedar atrasados, dueños como somos por tradición de un aservo de energías é iniciativas que en todo momento han merecido la aprobación de los grandes directores de poderosos mercados extranjeros.

El Presidente Leguía, conocedor como el que más, que el prestigio de la nacionalidad se comenta sobre todo en el concepto que en el extranjero se forman de la riqueza particular de cada país, secundado especialmente por su hábil Ministro de Fomento doctor don Pedro Rada y Gamio, organizó la participación de nuestra Patria en la Exposición Internacional que habría de efectuarse con motivo del Primer Centenario de la Independencia boliviana en el departamento de la Paz, augurando desde el principio un gran triunfo para nuestro país.

El local de nuestro pabellón en la mencionada Exposición quedaba situado en el ala izquierda, ámplio y cómodo, el local fué dividido en el número necesario de salas para la colocación

de los muestrarios enviados de las distintas partes del territoria peruano. El aspecto que presentaba éste era de una atracción muy grande, llamando la atención de los observadores que acudían en masa deseosos de ver de cerca los objetos exibidos.

Los trabajos pictóricos del pabellón inspirados especialmente en motivos incaicos y pre-hincaicos estuvieron a cargo de nuestro espléndido artista José Sabogal.

La inauguración del Pabellón se realizó con la asistencia de S. E. el Presidente de la República en compañía de su esposa doña Julia Bustillos de Saavedra. El Ministro de Instucción don Carlos Paz, el Ministro de Relaciones Exteriores don Eduardo Diez de Medina y su esposa la señora Etelvina Guachalla de Diez de Medina, el Prefecto señor Sebastian Estensoro, el Alcalde don Serapio Navajas, el Ministro de Industrias don Hector Suárez varios senadores y diputados numerosos representantes diplomáticos y un gentío inmenso.

El Embajador del Perú don Manuel Elías Bonnemaison en compañía de su esposa y de los miembros de la Embajada Peruana recibieron a la comitiva oficial en la puerta del local, entonando en el momento de ingresar al pabellón nuestro himno nacional que fué muy aplaudido al concluir.

El Embajador Peruano improvisó una interesante alocución diciendo que la premura del tiempo y otras circunstantancias, no permitieron al gobierno peruano, presentar una Exposición completa de sus industrias, como deseaba. Manifestó que la concurrencia del Perú debía considerarse más bien como un acto de deferencia especial para Bolivia, que como una demostración de potencialidad económica.

Respondió a las breves palabras de nuestro Embajador don Hector Suárez, agradeciendo la concurrencia del Perú y resaltando los vínculos que unen a Bolivia y el Perú. Se dejó escuchar al terminar su discurso el Ministro de Industrias, el Himno Nacional de Bolivia, bebiéndose en seguida una copa de champagne por la prosperidad de ambos pueblos.

El primer mandatario de la nación boliviana, seguido de la comitiva antes mencionada recorrió íntegramente el local, impresionándose gratamente, teniendo al final del recorri-

do frases encomiosas para el Perú, haciendo resaltar los meritos de su riqueza y aún más, las felicitaciones especiales que encargó S. E. el Presidente Saavedra al Comisario de nuestra Exposición para que fueran trasmitidas al Presidente Leguía, del quien dijo reconocía en él a uno de los másgrandes estadistas americanos.

Para el establecimiento de las distintas salas de que constó el pabellón peruano, fué cedida por el gobierno boliviano una área de 870 metros cuadrados, ó sea un frente de 15 metros lineales por 58 de fondo. En esta área se distribuyeron 14 salas, correspondiendo cada una a los productos que debian exibirse en la seciones respectivas. Las salas quedaron distribuidas en forma que permitiera al público circular con toda libertad.

Las secciónes quedaron distribuidas de la siguiente manera:

Decorado.—Tanto en la construcción en si como en el decorado se ha seguido el estilo incaico, explendidamente ejecutado por el artista José Sabogal, llamando la atención de todos los concurrentes, la sencillez y elegancia del arreglo de este. Especialmente debe mensionarse la sala de minas por su plan y decorado y el vestibulo, en cuyo fondo, como emblema aparecía una imágen del sol en fondo de oro y una fuente luminosa con cambiante de colores, de bellisimo efecto artistico.

Sala de maquinarias, trabajo en hierro y mosaicos.—En esta sección se encontraban trabajos de las Escuelas de Artes y Oficios de Lima y el Cuzco, trabajos de mosaicos y azulejos de la casa Roselló; interesantes trabajos en madera y hierro de la Peruvian Corporatión y muchos otros objetos dificil de numerarlos.

Sala de productos de la montaña.—En esta sala figuraban numeroso productos de nuestra selva, llamando la atención las maderas y gomas. Solo en las maderas finas se exibieron 177 variedades. Además figuraron en esta sala, tejidos de maguey, seda vegetal, algadón de la montaña, plumas de garza, higuerilla, granos de toda especie y demas productos de la región boscosa, incluyendo los manipulados por los indigenas.

Sala de azucar y algodón.—Aqui se encontraban 157 mues-

trarios de los diversos valles, con los derivados respectivos, jabones aceites y pasta, muy bien representados estuvieron los algodones nacionales. Fué digno de atención especial un muestrario del fundo "Sojo" que se encuentra en el valle de Piura y que consistía en todas las variedades de algodon. En cuanto a las azucares se exibieron 60 muestrarios, de todos los tipos y también cañas de azucar, mieles, mazas cocidas, bagazos, jugos y en general todo el proceso de elaboración, comprendiendo alcoholes y demas productos derivados.

Sala de granos y cereoles.—En esta sección figuraron 91 variedades de maíz, 80 de frejoles, 30 de trigo, asi como muestrarios de lentejas, arroz pallares garbanzos, arvejas etc, etc. También en una sección especial se presentaron aceitunas, nueces, guindas, cocos y otros productos de calidades muy diversas que seria muy largo enumerar. Merecieron especial atención el maíz del Cuzco por su calidad y tamaño del grano, asi como el arroz de Lambayeque que estuvo profusamente representado.

Sala de cueros, lanas, pieles y trabajos de cuero.—Aqui aparecían las principales curtiembres de Lima, llamando especialmente la atención por la variedad de los productos exibidos, asi como por la finura y elegancia del trabajo, los cueros de Maurice Labrousse y Gorge Labrousse; la manufactura del cuero de "La industria Belga-Peruana" y los zapatos trabajados a mano, singularmente por Malborg, lo mismo que la casa Cuneo y otras. También se exibieron por distintos expositores muestrarios de lana fina y la Granja Modelo de Puno exibió un estupendo muestrario de lanas de diversas calidades.

Sala de casimires de lana y tocuyo.—En esta sección estubieron representadas la mayoría de las fábricas de tejidos de lana de Lima siendo notables los casimires de Santa Catalina, El Pacifico, los casimires de Marangani, y otros. También un importante lote de tocuyos permitió juzgar el grado de adelanto que han alcanzando los hilados de este genero.

Sala de tejidos de Cotahuasi é industria indigena.—Esta sala resulto verdaderamente artistica é interesante, pues las diversas tonalidades de las alfombras de Cotahuasi tejidas a

mano y el vivo colorido de las de Ayacucho, formaban un conjunto armonico que llamó la atención de los visitantes, principalmente las alfombras primeramente enumeradas por la originalidad de los motivos incaicos con que estaban decorados. Por su factura que la asemeja a la Europea ha sido una revelación la ceramica que se fabrica en Pucará.

Sala de vinos y licores.—Los establecimientos de mayor importancia han figurado ventajosamente en esta sección, asi como las principales fábricas de cerveza, licores y aguas gaseosas, el reclame de la última de estas bebidas llamó mucho la atención, pues consistía en una artistica botella de grandes dimensiones construida integramente con las tapas de botellas de agua gaseosa de la fabrica "Socosani", los muestrarios del establecimiento Leonard, y especialmente los productos del Instituto Nacional de Vacuna y Seroterapia y del Instituto Nacional de Microbologia Agricola.

Sala de industrias diversas.—En esta sección se exibieron muestrarios de cemento, harinas, fideos, caramelos, galletas, matequilla, conservas, cebo, aceites, chocolate, jabones, escobas, escobillas, sombreros etc. Es digno de mencionarse un importante muestrario de la goma exibido por la firma Viuda de Tominaga y hermanos y un artístico anaquel de tabacos y manufactura del mismo presentado por la Compañia Recuadadora

Sala de Minería.—En vitrinas adecuadas se exibió lo que produce el país en Materia de minerales de oro, plata, cobre, plomo etc. poniendose asi de relieve la riqueza de nuestro suelo.

Sala de carbón.—Los carbones peruanos que figuraron en esta sección despertaron entusiasmo entre el público concurrente, por las espectativas que representa para Bolivia su introducción y uso en ese país que carece de este combustible.

Sala de marmoles artes manuales.—En esta sala figuraron los marmoles peruanos, mediante la exibición de hermosos trabajos realizados con éste matèrial. En materia de artes manuales se exibieron trabajos en madera, bronce y bordados de seda.

Sala de fotografias.—En úno de los corredores se exibian

fotografias interesantisimas del Centenario de Ayacucho, en la que se podia apreciar al Presidente Saavedra en la visita que nos hiciera, en compañia de nuestro Presidente Leguía, asi mismo que en compañia de todas las Embajadas que asistieron con ocasión del Centenario de Ayacucho, en otro de los corredores se encontraban las fotografias de las Embajadas cada una por separada en el acto de la presentación de las credenciales. En uno de los vestibulos anteriores a la sección de Bellas Artes se expusieron los trabajos fotograficos enviados por los establecimientos de mayor importancia que se dignaron concurrir, entre los que podemos mencionar a Ugarte, Goizueta Courret, del Aguila y los fotogrofos arequipeños Vargas y Rodriguez Zaconet que llamaron la atención por lo artistico de su trabajo.

Sala de Bellas Artes.—En esta sección han figurado un retrato del Presidente Leguía ejecutado por el Maestro Hernandez; cuadros, estatuas, bustos, medallas y bajos relieves trabajados por los alumnos de la Escuela de Bellas Artes, cuyos trabajos han permitido revelar en el extranjero el grado de cultura que hemos alcanzado en lo que a Bellas Artes se refiere manifestando también, que el maestro Hernandez a sus dotes de eximio artista reune las condiciones del maestro y del sabio organizador También se exibieron trabajos artisticos de Mendizabal, Lozado y Augurto.

Sección ganadera.—La Granja Modelo de Puno exibió finos ejemplares de toros importados y un magnifico lote de ovejunos de media sangre, revelando el expléndido resultado que ha dado esa industria, cúyo verdadero autor es el señor Presidente de la República habilmente secunado por el Director Coronel Stordy.

EL EXCMO SEÑOR MINISTRO DE FOMENTO RODEADO DE LOS HUESPEDES Y MIEMBROS DE LA EMBAJADA PERUANA, A QUIENES OFRECIO UNA INTERESANTE EXCURSION A YUNGAS.

Inauguración del Parque Infantil

El día 27 de setiembre a horas 11 de la mañana, se llevó a cabo la inauguración del Parque Infantil con la concurrenciadel Excelentísimo señor Presidente de la República el señor Ministro de Instrucción Pública y Agricultura don Carlos Anze Soria, los miembros mas destacados y prestigiosos de la Cámara de Comercio, numerosos y distinguidos elementos de nuestros círculos sociales.

A la indicada hora el señor Enrique García, Presidente de dicha Cámara, leyó un bien meditado discurso, el cual fué respondido en nombre del Gobierno por el Ministro de Instrucción, que en conceptuosas palabras hizo resaltar la importancia de esa obra, debida a la iniciativa de un nucleo de caballeros de la localidad. Terminando su discurso, felicitando y agradeciendo a la Cámara de Comercio por obra de tan grande importancia. El señor Anze Soria al terminar su discurso fué largamente aplaudido por la numerosa concurrencia. Al terminar los discursos se ejecutó el Himno Nacional. Luego se brindó una copa de champagne y se sirvió un espléndido bufett. Una banda de músicos amenizó la fiesta ejecutando escojidos trozos de música adecuados para el acto, mientras el elemento menudo y tambien parte del grande, se distraía en los juegos que hay instalados. Habiendo subido de punto el entusiasmo, se impro-

EL PARQUE INFANTIL SITUADO EN LA AVENIDA ARCE

visó un baile que duró hasta hora muy avanzada de la tarde en que la concurrencia se retiró gratamente impresionada de las finas atenciones recibidas de parte del Directorio de la Cámara de Comercio.

El nuevo parque infantil queda situado al terminar la Avenida «Arce» y tiene una capacidad para cien personas más o menos, contando con numeroros aparatos, que sirven tanto como de distracción como de ejercicio físico para los muchachos, La Cámara de Comercio que a ella se debe esta obra, ofrecio el día de la inauguración no solo entregar el Parque-velar por su conservación y buen funcionamiento, sino también se propuso sostener permanentemente un profesor de educacion física que haya hecho estudios especiales, que conozca la sicología, conformáción física y necesidades de los niños, clases de juegos y estimulantes que reclaman y que a la vez sean profícuos para la educación nacional sin descuidar los factores que podríamos llamar sociológicos que son decisivos en la vida de los pueblos.

EN LA LEGACION DE VENEZUELA

Las fiestas oficiales del Centenario terminaron con el baile que ofreció la Misión Especial de Venezuela en el local de la Legación situada en la Avenida Arce.

A este baile asistieron los Embajadores del Perú, Japón, Argentina. Brasil, Chile, Uruguay, Paraguay, y Estados Unidos de América con sus respectivos personal; las Misiones Especiales de Cuba, Italia, Bélgica, Colombia y Honduras. El Excmo señor don Eduardo Diez de Medina acompañado de su distinguida esposa, honorables representantes a Congreso. Cuerpo Diplomático residente en La Paz y un numeroso grupo de distinguidas damas de la sociedad paceña.

Hacía los honores a los invitados la gentil señora doña Maria Fernandini de la Riva Vale.

Los salones habian sido decorados expléndidamente, llamando mucho la atención uno de ellos por el colorido de la luz y el arreglo a usanza china. En el salón principal se notaba una gran bandera de la República de Venezuela la cual estaba rodeada de foquitos electricos con los colores de esa República. La orquesta actuó bajo la dirección del Maestro Maristani, bailandose entusiastamente hasta las cuatro de la mañana. A la hora de la cena el mundo oficial tomó asiento en una gran mesa que habia sido muy bien arreglada en el comedor principal de la Legación y al rededor de esta se habian arregla-

Aspecto de la concurrencia que asistio al baile ofrecido por la Misión Especial de Venezuela.

do, con un magnifico decorado, diversas mesitas para cuatro y seis personas, en las que tomaron asiento las diversas parejas que asistieron al baile.

La señora de la Riva Vale tenia a su derecha al Ministro de Relaciones Exteriores y a su izquierda al Nuncio apostolico y el

Ministro de Venezuela tenía a su derecha a la esposa del Embajador de la Argentina señor de Carrillo y a la señora del Embajador del Uruguay de Martinez Thedy.

Despúes de concluida la cena la numerosa concurrencia se diseminó por los diversos salones de la Legación dirigiendose la mayor parte al jardin, donde se podía apreciar la explendida noche de luna notándose un brivistosos uniformes de los embajadores y los trajes de gala delos civiles. Los jardines habian sido arreglados también con mucho gusto.

Otras Fiestas

Además de las fiestas reseñadas, la Embajada peruana y los Cadetes de la Escuela Militar de Chorillos recibieron las siguientes manifestaciones del Gobierno y sociedad boliviana:

Se realizó una fiesta en Obrajes en honor de nuestros cadetes a la cual asistió el Colegio Militar, el Embajador del Perú, el Jefe del Estado Mayor General del Ejército y el Director de la Escuela Militar. También fueron especialmente invitados todos los agregados militares de Legación, cambiándose expresivos brindis entre el Coronel Peruano Urdanivia Ginés y el Director de la Escuela Militar José Quiróz.

El señor Alfredo Ascarrunz, Presidente del Club de La Paz ofreció un té en honor de la Embajada del Perú y Cadetes peruanos.

A este té asistieron varios Embajadores y ofreció la manifestación el Presidente del Club en términos muy elogioso para nuestra Patria, respondiendo en términos llenos de agradecimiento el Embajador del Perú. Se tocó enseguida los Himnos del Perú y Bolivia que fueron coreados por la concurrencia, improvisándose un animado baile hasta avanzadas horas de la noche.

El mismo centro social ofreció un té en honor de los estudiantes argentinos y peruanos.

Hubo grandes carreras de Gala a la que asistieron el Presidente de la República en compañía de su distinguida esposa y Embajadas. Las carreras resultaron suntuosísimas adjudicandose el premio en el clásico Centenario un caballo de propiedad de S. E. el Presidente de la República.

Los dias 12, 14 y 16, ofreció la Compañia de Opera magníficas funeiones de Gala en el Teatro Municipal a las que concurrieron el Presidente de la República, Ministros de Estado, Embajadas y Misiones Especiales como el Guerpo Diplomático residente en La Paz.

La señorita Maria Josefa Saavedra, hija del Vice-Presidente de la República ofreció un té en su hermosa residencia del barrio de Sopocachi. Demás esta decir las numerosas atensiones de que fueron objeto los visitantes de la regia mansión Saavedra.

La señora Isabel Crosby de Perez del Castillo ofreció un té en honor de nuestros cadetes al cual asistió todo cuanto visible hay en La Paz.

La señora de Hinojosa, ofreció en su hermoso Palacete, un té en honor de los huéspedes peruanos.

Han sido innumerables las muestras de simpatía que han recibido tanto los miembros de la Embajada como los huéspedes peruanos que asistieron a La Paz con motivo del Primer Centenario de la Independencia, guardando nosotros la impresión mas grata de todas estas demostraciones que nos prodigaron nuestros hermanos los bolivianos.